Chassol Mathis SIO 2 :

TP Running Hightech :

Mission 1 :

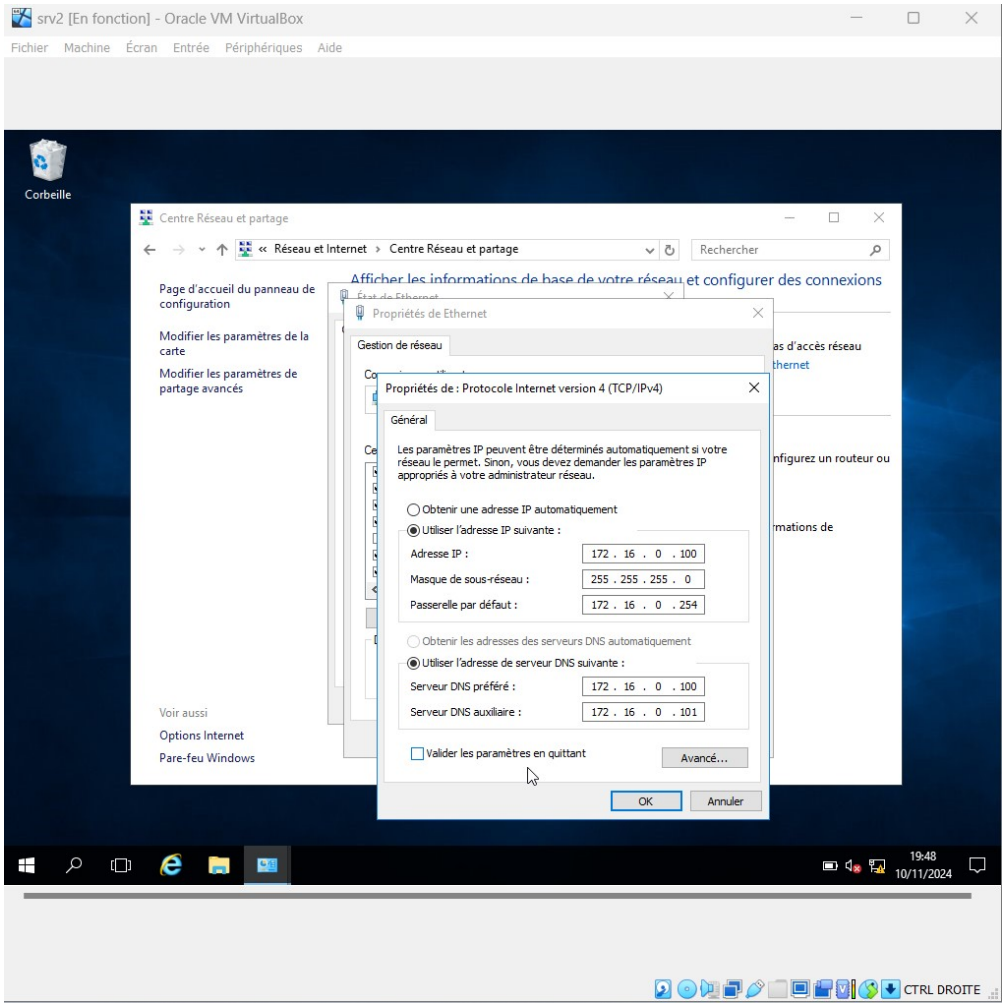

Screen 1 : Je configure l'adresse IP, le masque de sous-réseau, la passerelle et les serveurs DNS de mon serveur pour l'intégrer correctement au réseau

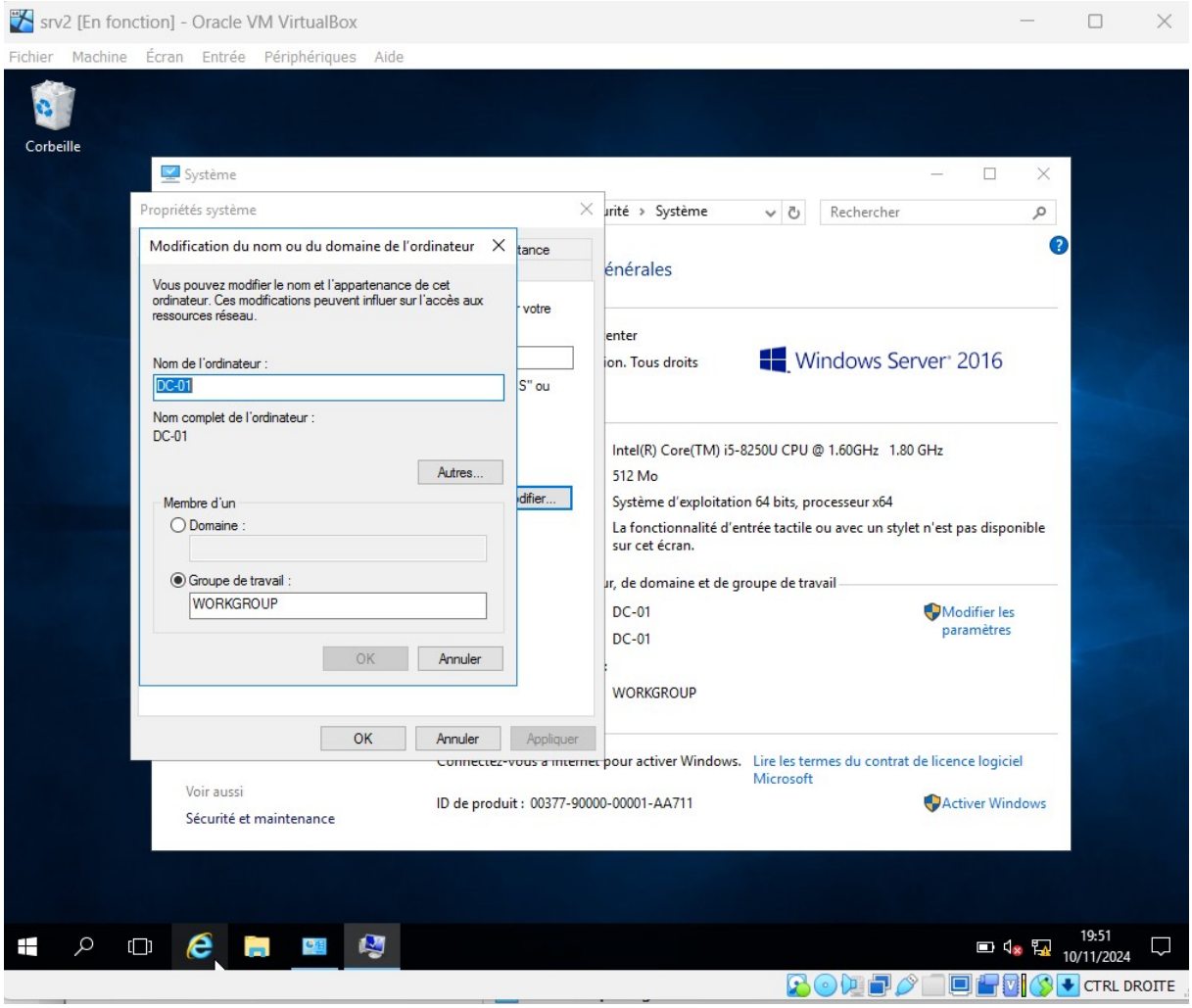

Screen 2 : Je modifie le nom de l'ordinateur pour le renommer en « DC-01 », ce qui facilitera son identification sur le réseau et dans le domaine.

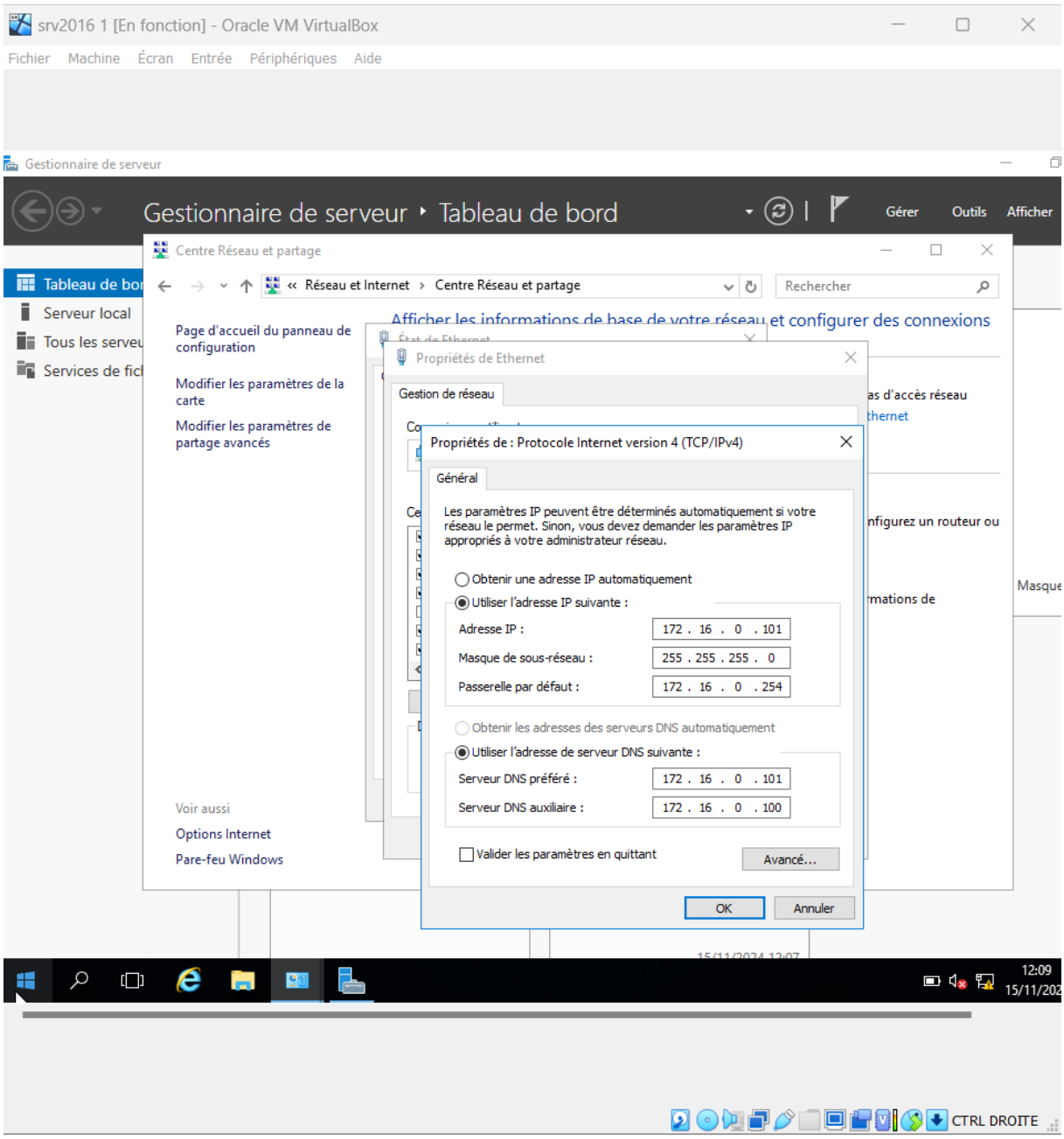

Screen 3 : Je configure à nouveau l'adresse IP et les paramètres réseau pour un autre serveur afin qu'il puisse communiquer avec le reste de l'infrastructure.

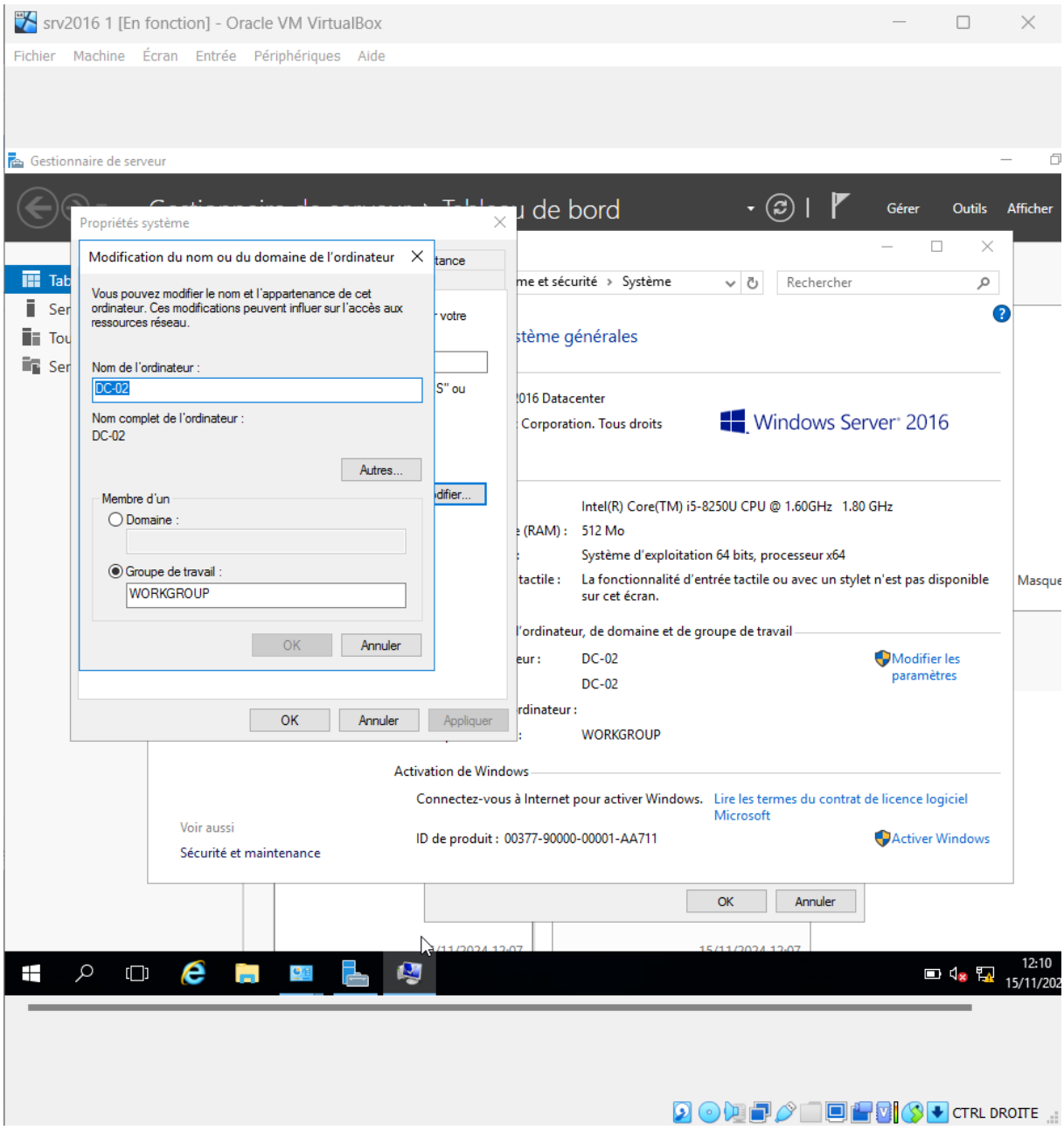

Screen 4 : Je change le nom du second serveur en « DC-02 » pour préparer son ajout au domaine et le différencier du premier.

Mission 2 :

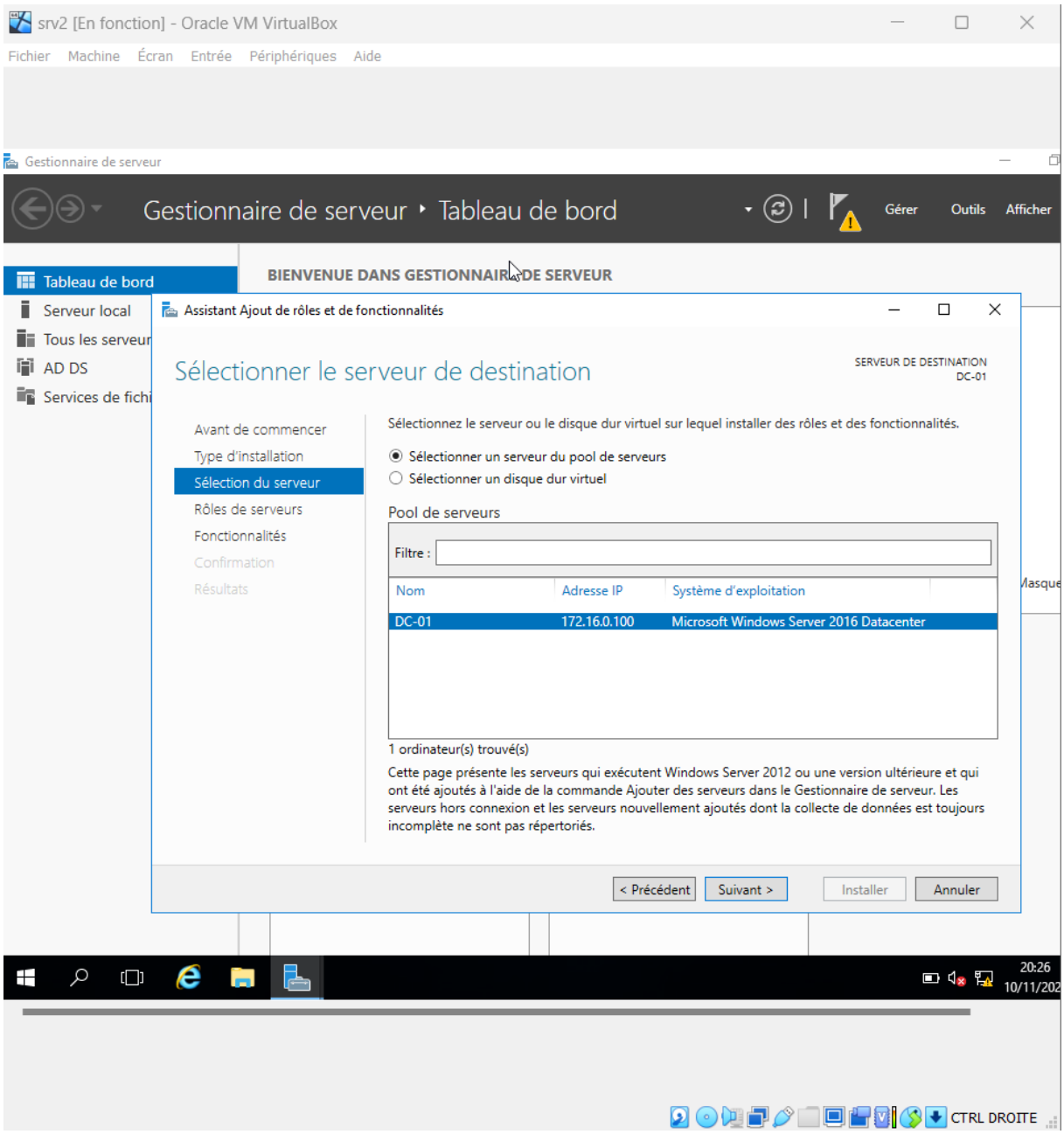

Screen 5 : Je sélectionne le serveur sur lequel je veux installer les rôles et fonctionnalités nécessaires, ici « DC-01 ».

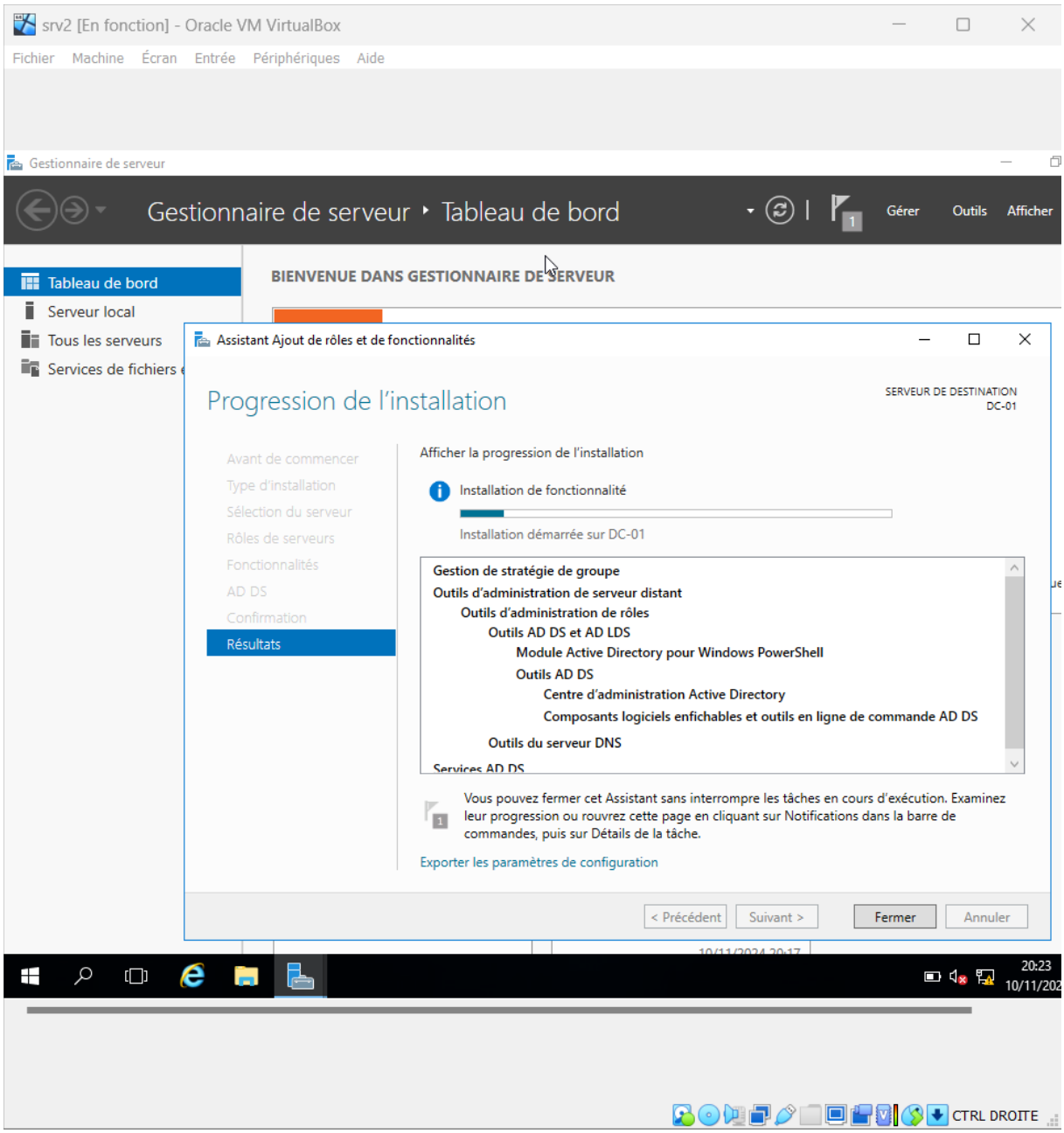

Screen 6 : Je lance l'installation des rôles et fonctionnalités sur le serveur sélectionné afin de préparer l'ajout d'Active Directory.

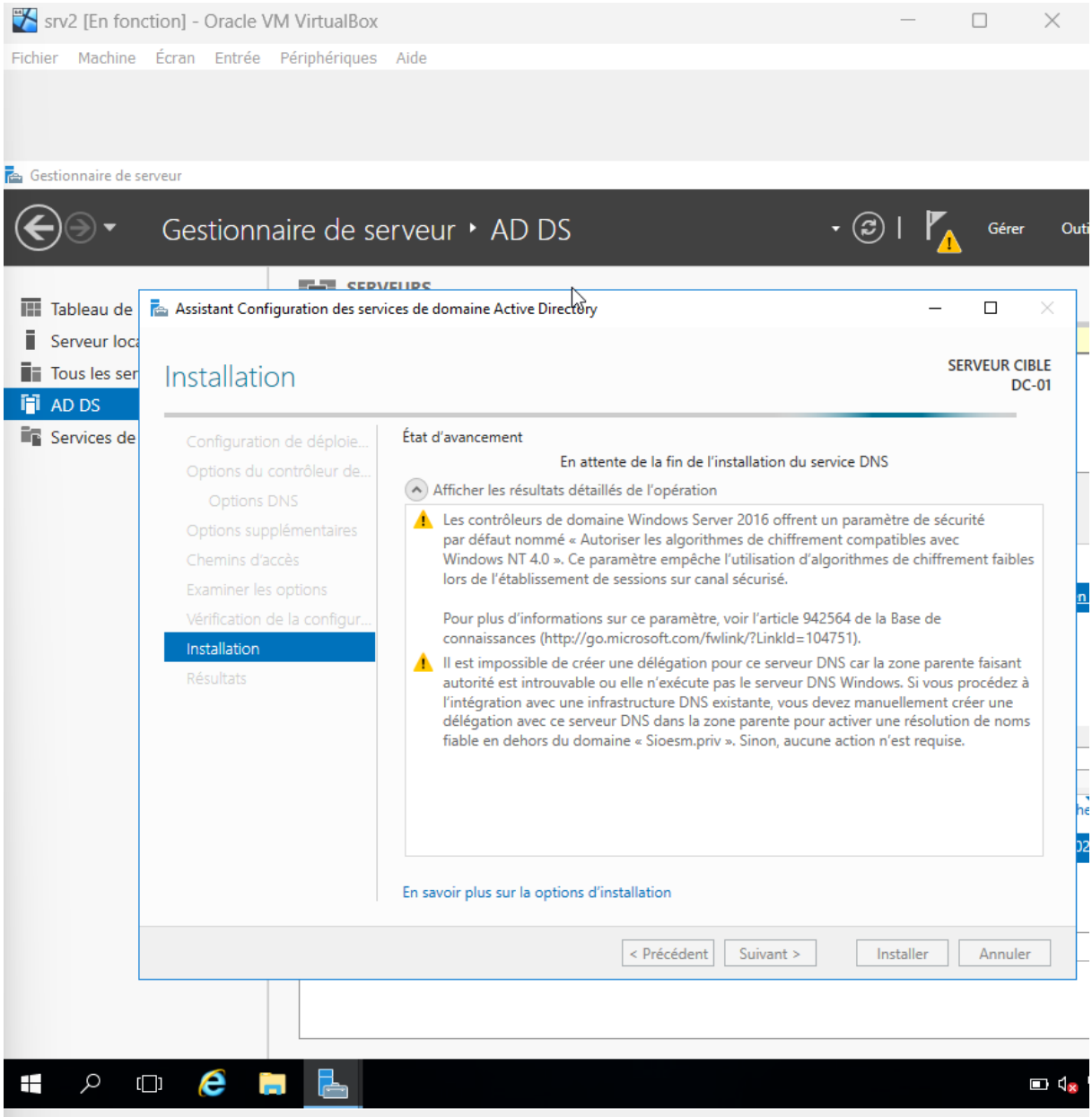

Screen 7 : Je configure l'installation d'Active Directory Domain Services (AD DS) et j'attends la fin de l'installation du service DNS.

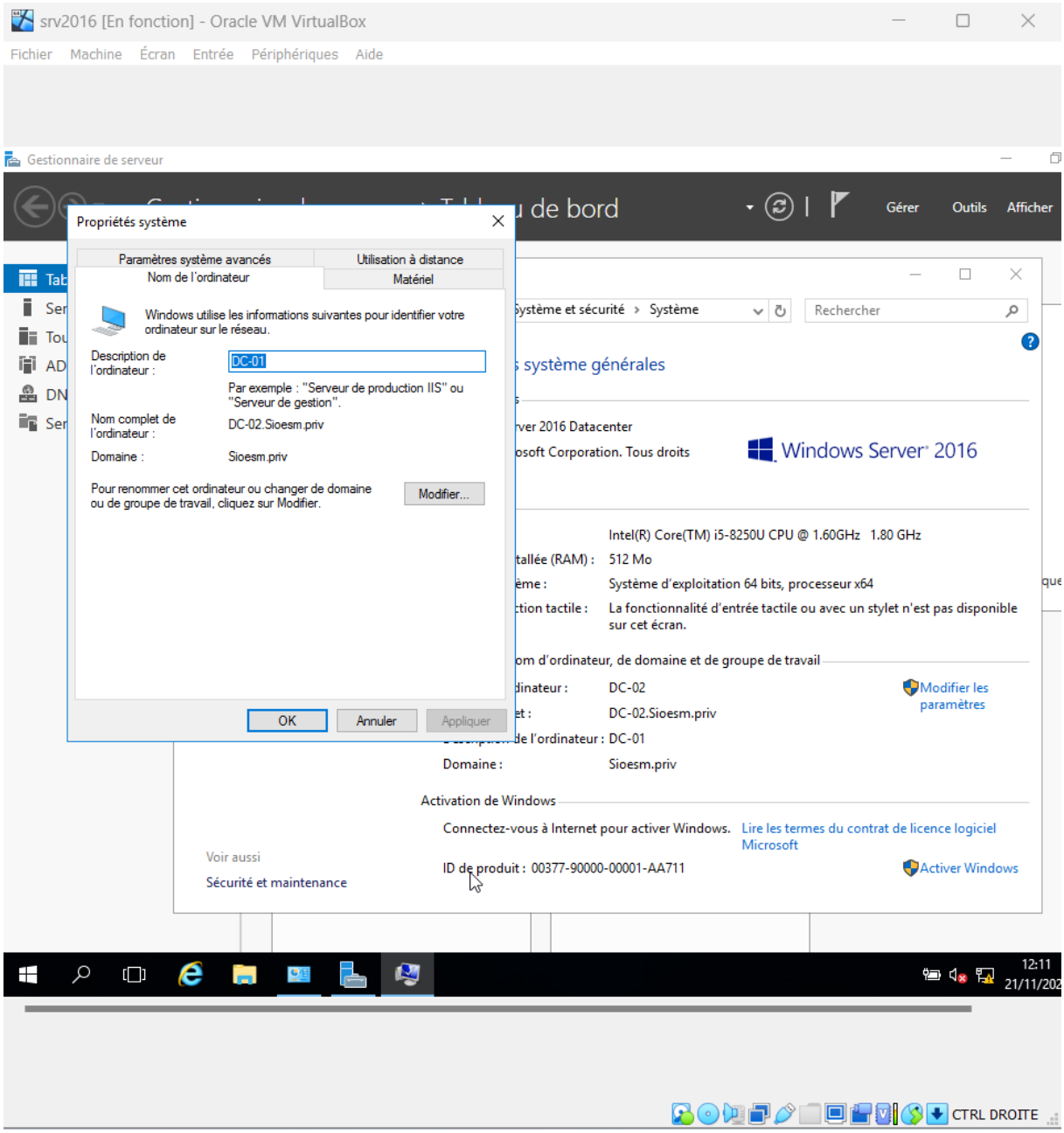

Screen 8 : Je vérifie que le serveur a bien rejoint le domaine « Sioesm.priv » après sa configuration dans Active Directory.

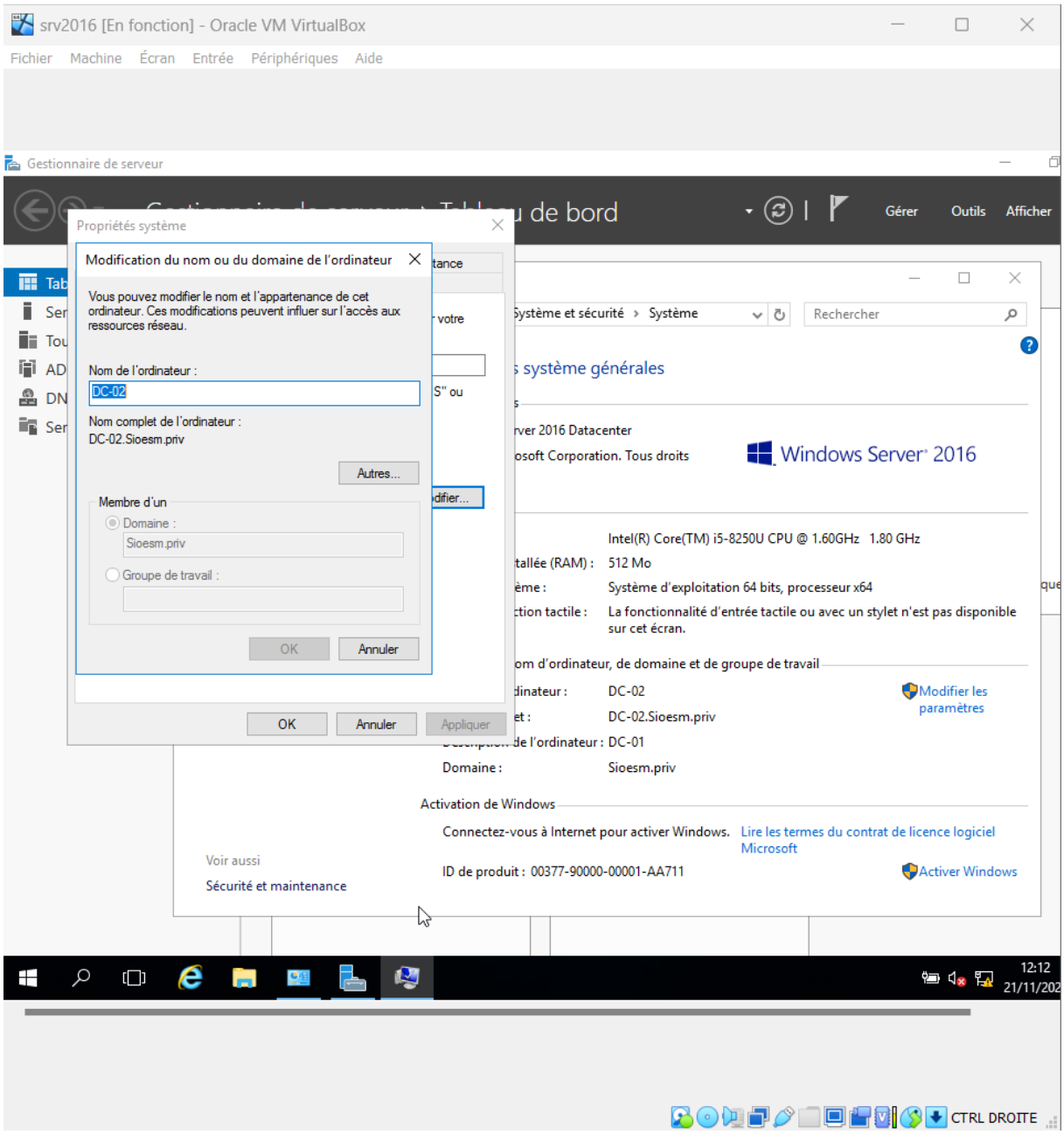

Screen 9 : Je modifie à nouveau le nom du serveur pour confirmer sa configuration dans le domaine et valider son intégration.

Mission 2 :

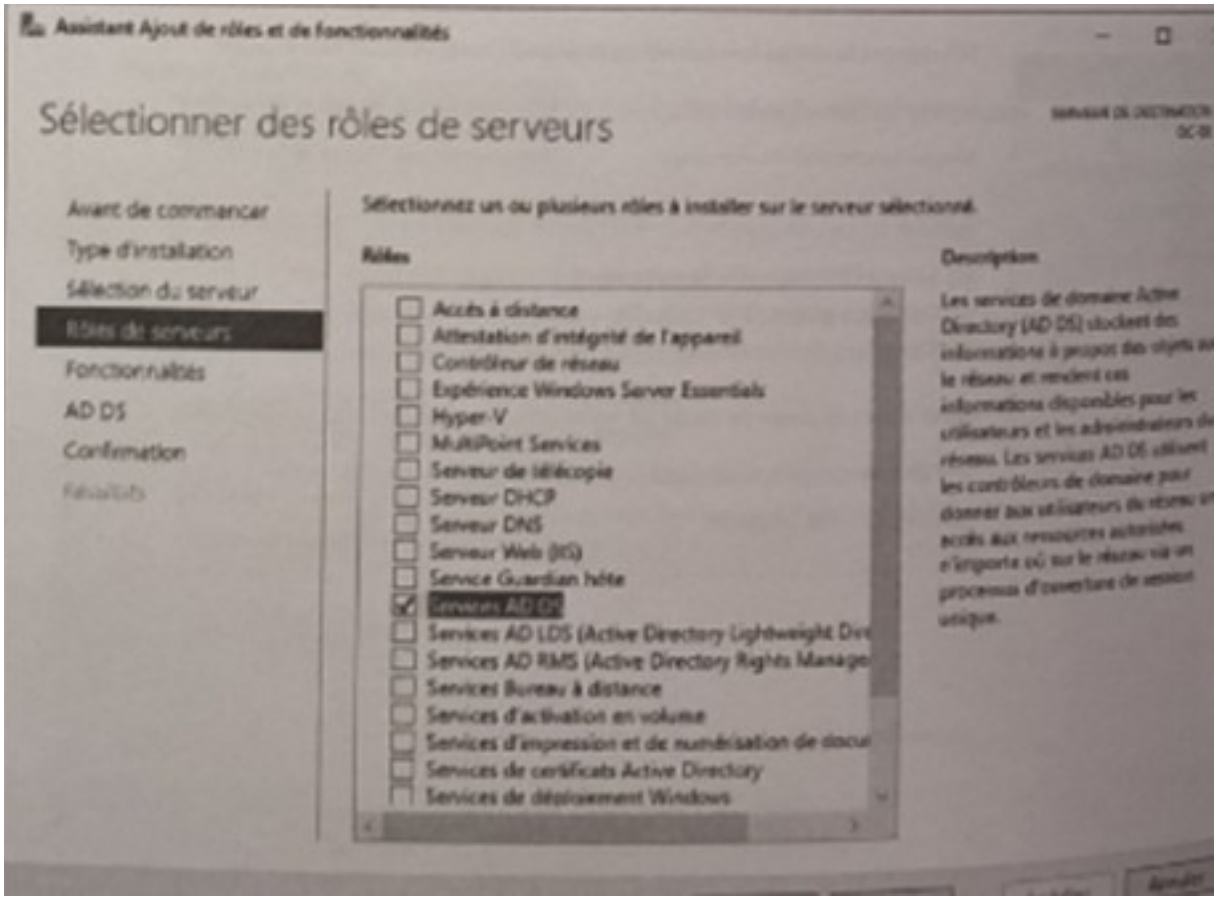

Screen 10 : Je sélectionne le rôle « Services AD DS » dans l'assistant d'ajout de rôles pour installer Active Directory sur mon serveur.

Mission 3 :

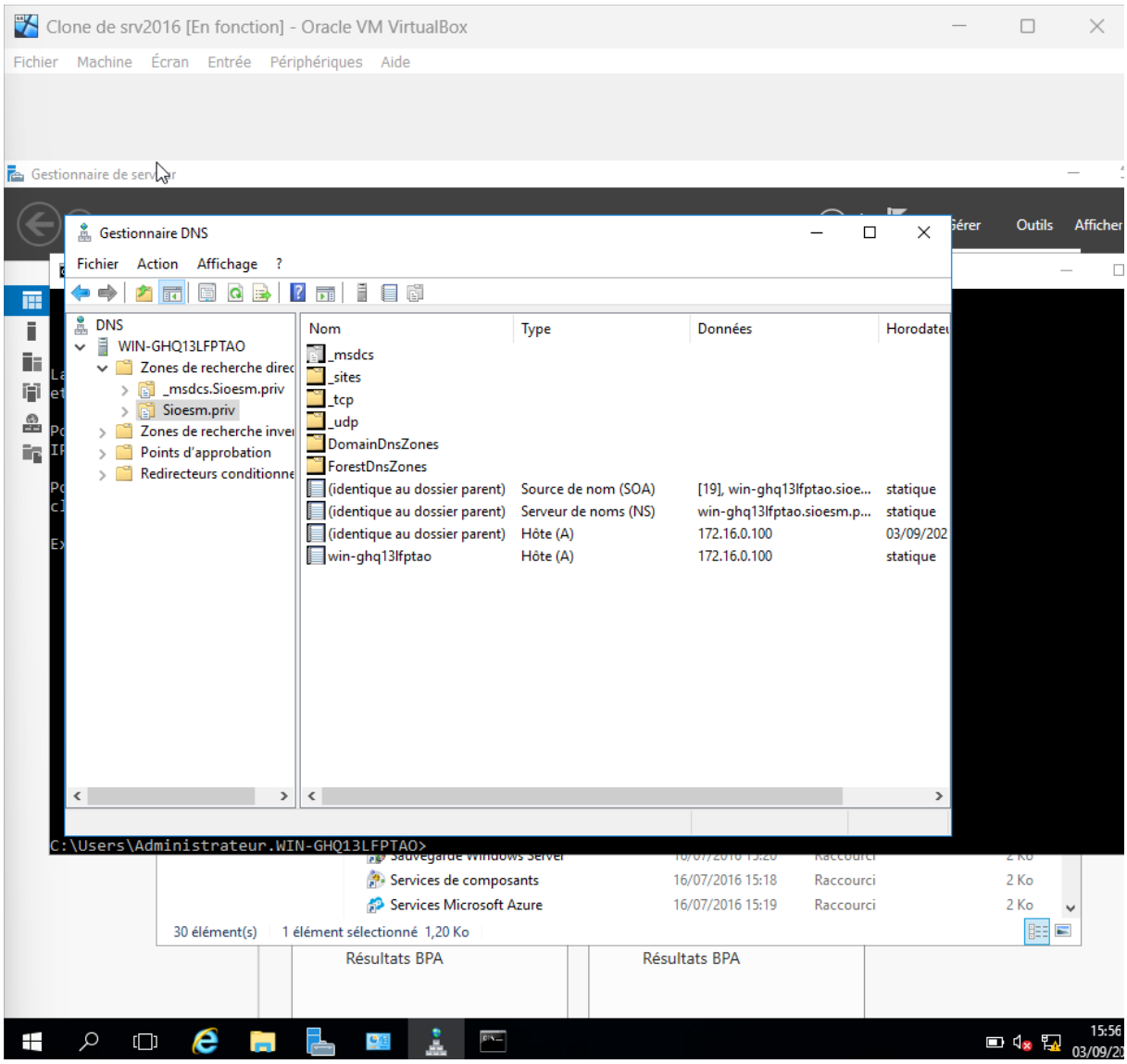

Screen 11 : Je vérifie la configuration DNS sur le serveur pour m'assurer que la zone du domaine « Sioesm.priv » est bien créée et que les enregistrements sont correctement présents.

Screen 12 : Je crée un nouvel utilisateur dans Active Directory pour permettre l'accès au domaine et gérer les permissions individuellement.

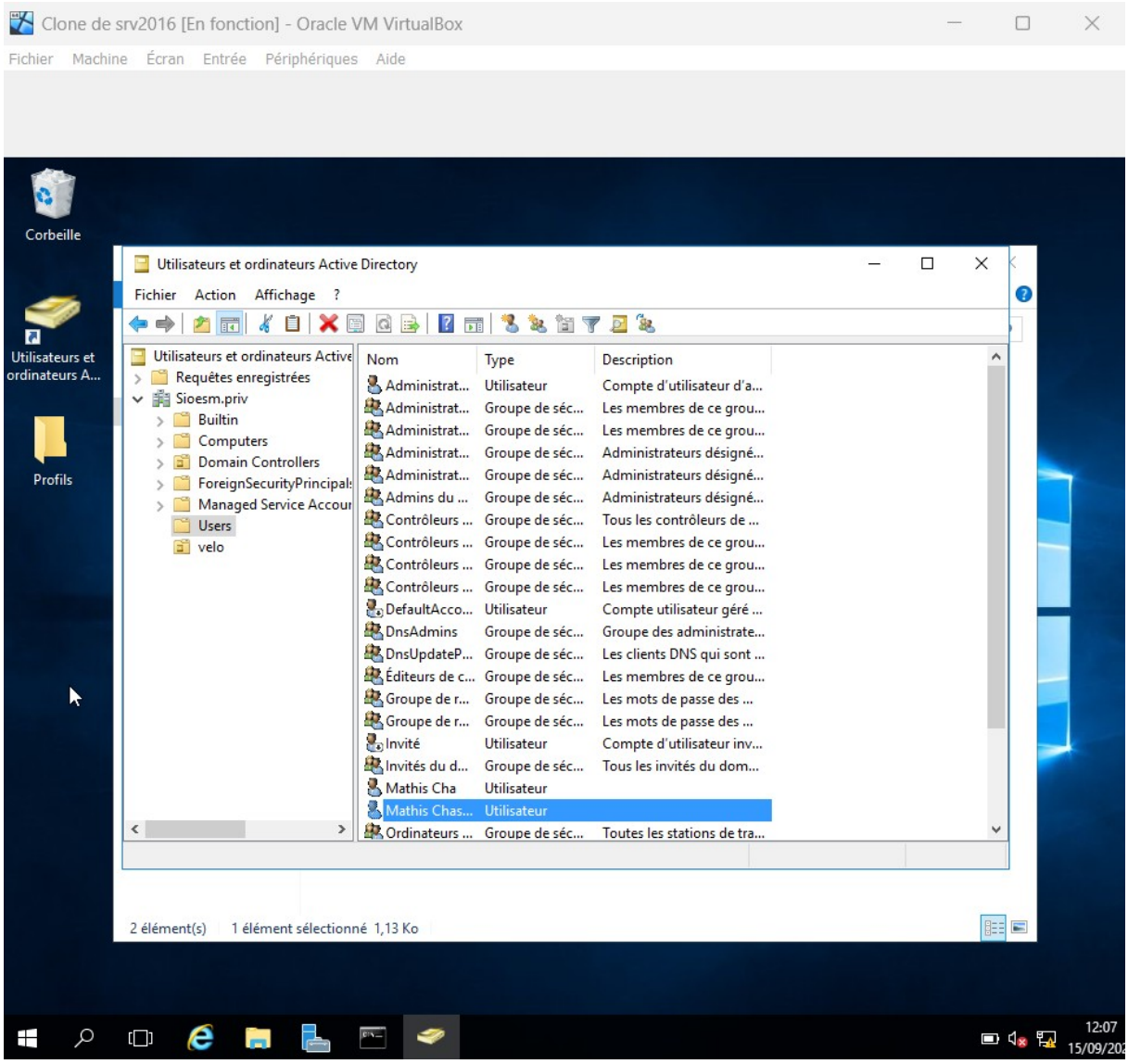

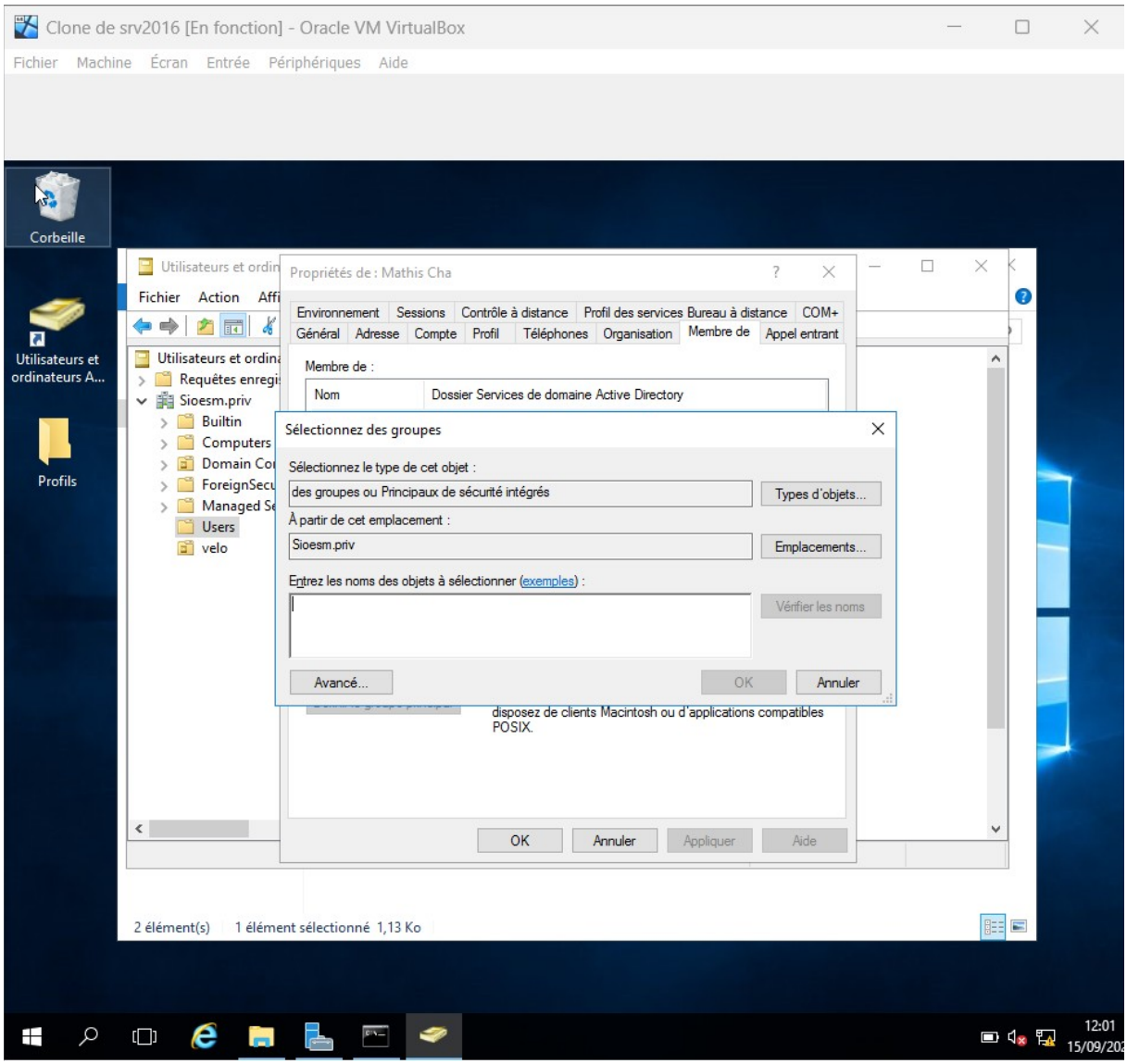

Screen 13 : J'ajoute l'utilisateur créé à un groupe de sécurité afin de lui attribuer des droits spécifiques dans le domaine.

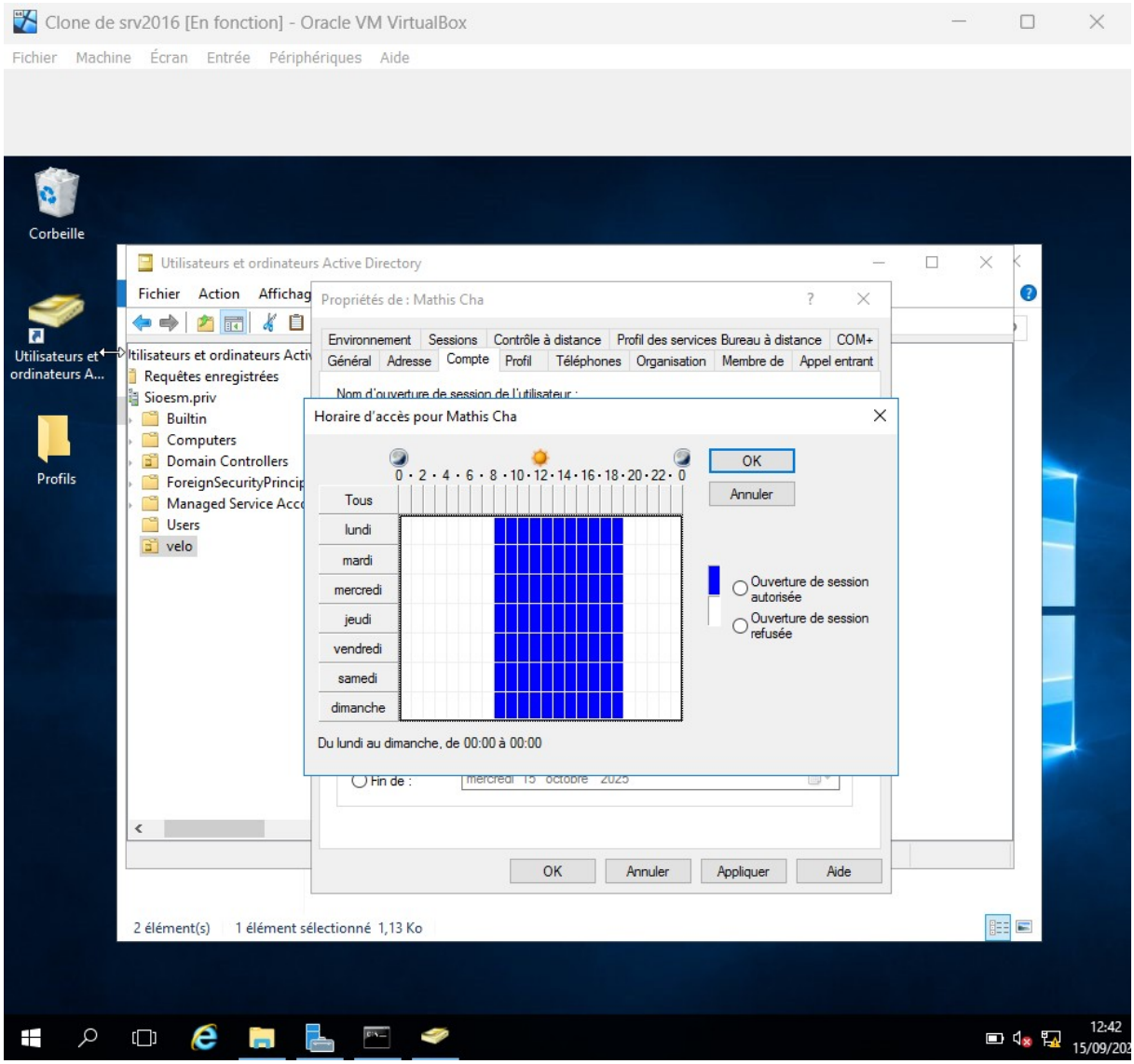

Screen 14 : Je définis les horaires d'accès pour l'utilisateur, ce qui limite ses connexions aux plages horaires autorisées.

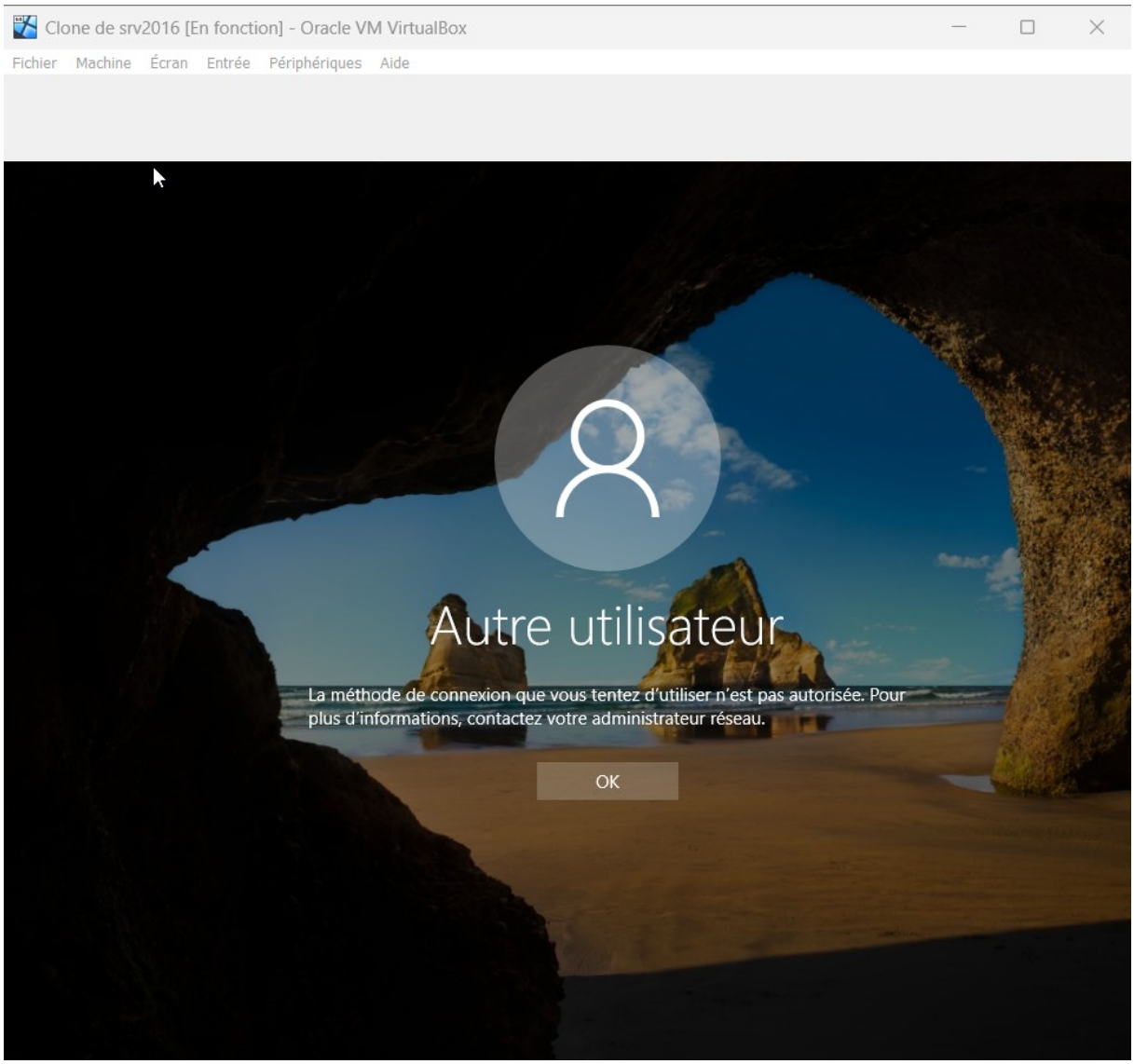

Screen 15 : Je teste la connexion avec l'utilisateur et je constate que l'accès est refusé car l'heure actuelle ne fait pas partie des horaires autorisés.

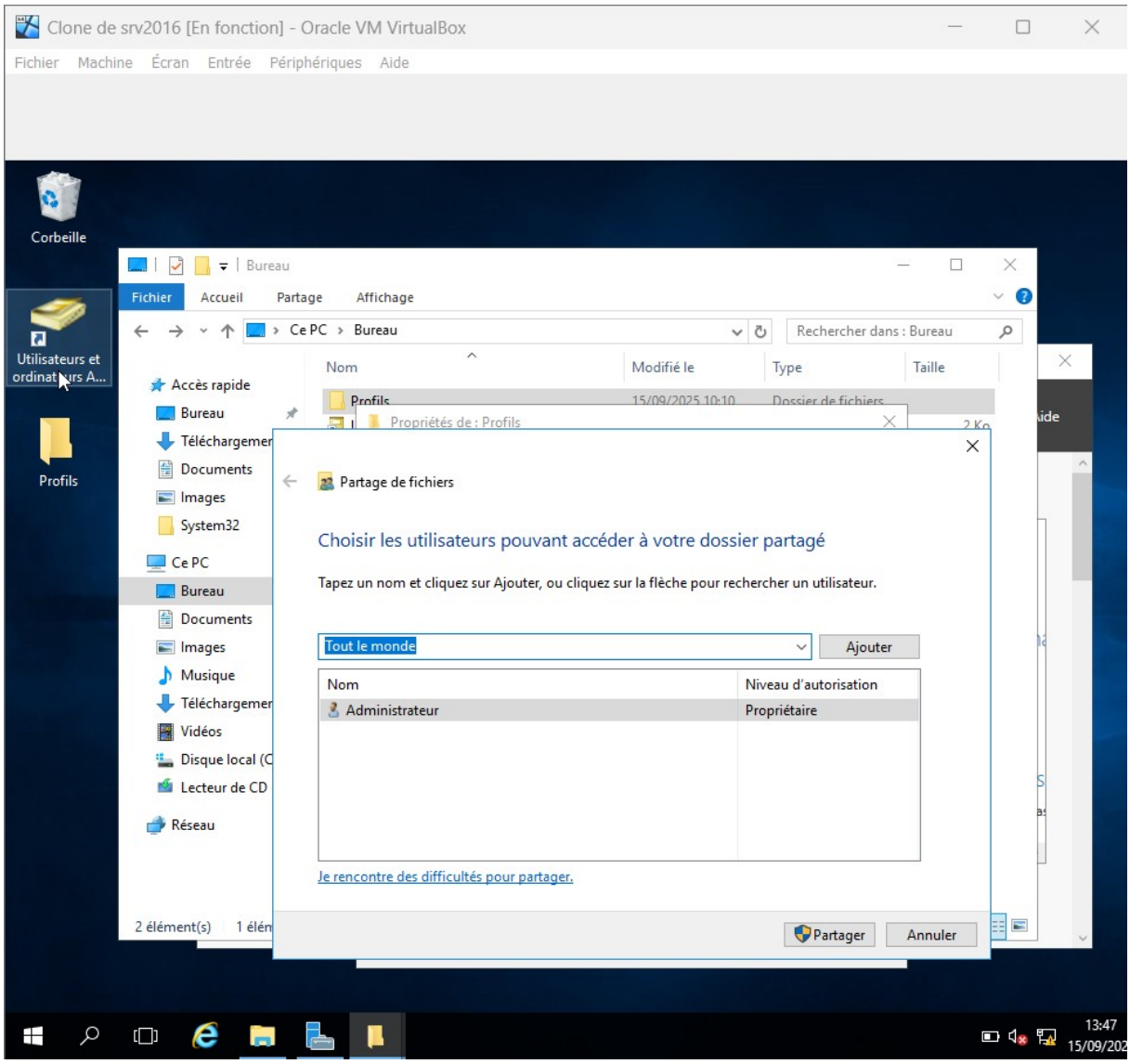

Screen 16 : Je partage un dossier sur le réseau en autorisant « Tout le monde » afin que les utilisateurs puissent y accéder.

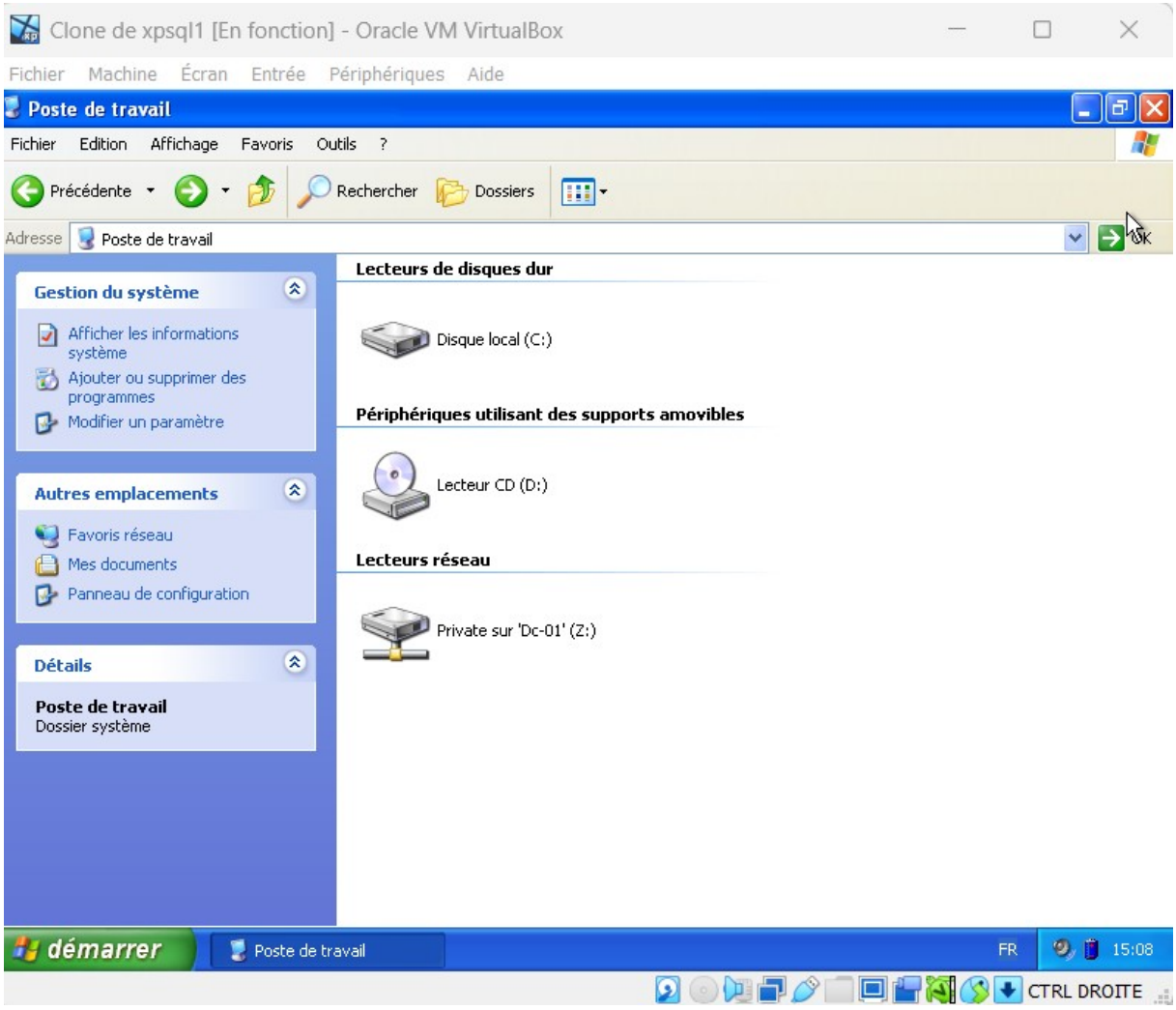

Screen 17 : Je vérifie que le lecteur réseau est bien monté sur un poste client, ce qui confirme que le partage est fonctionnel.

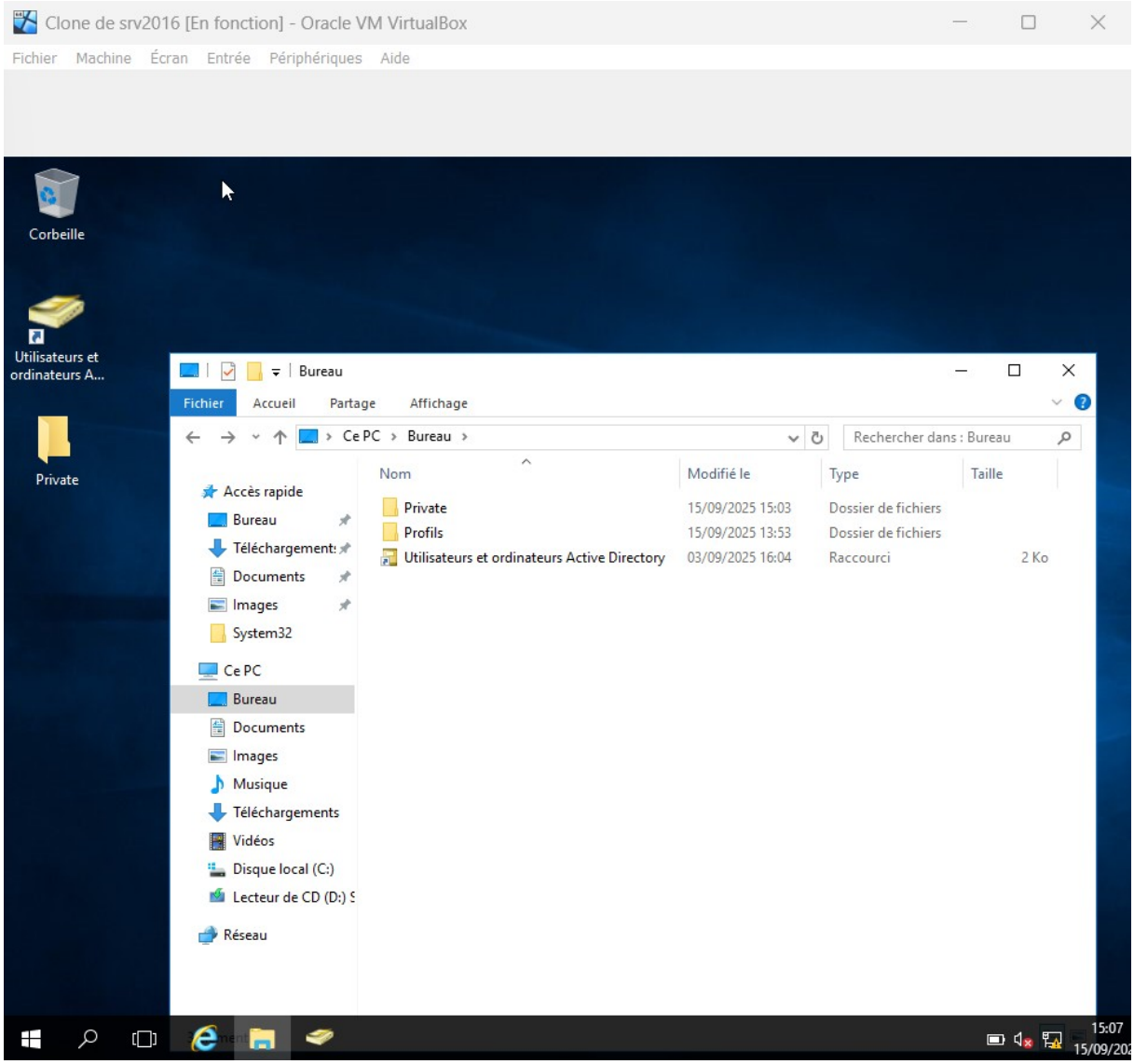

Screen 18 : Je contrôle sur le serveur que les dossiers « Private » et « Profils » sont bien créés et accessibles depuis l'explorateur de fichiers.

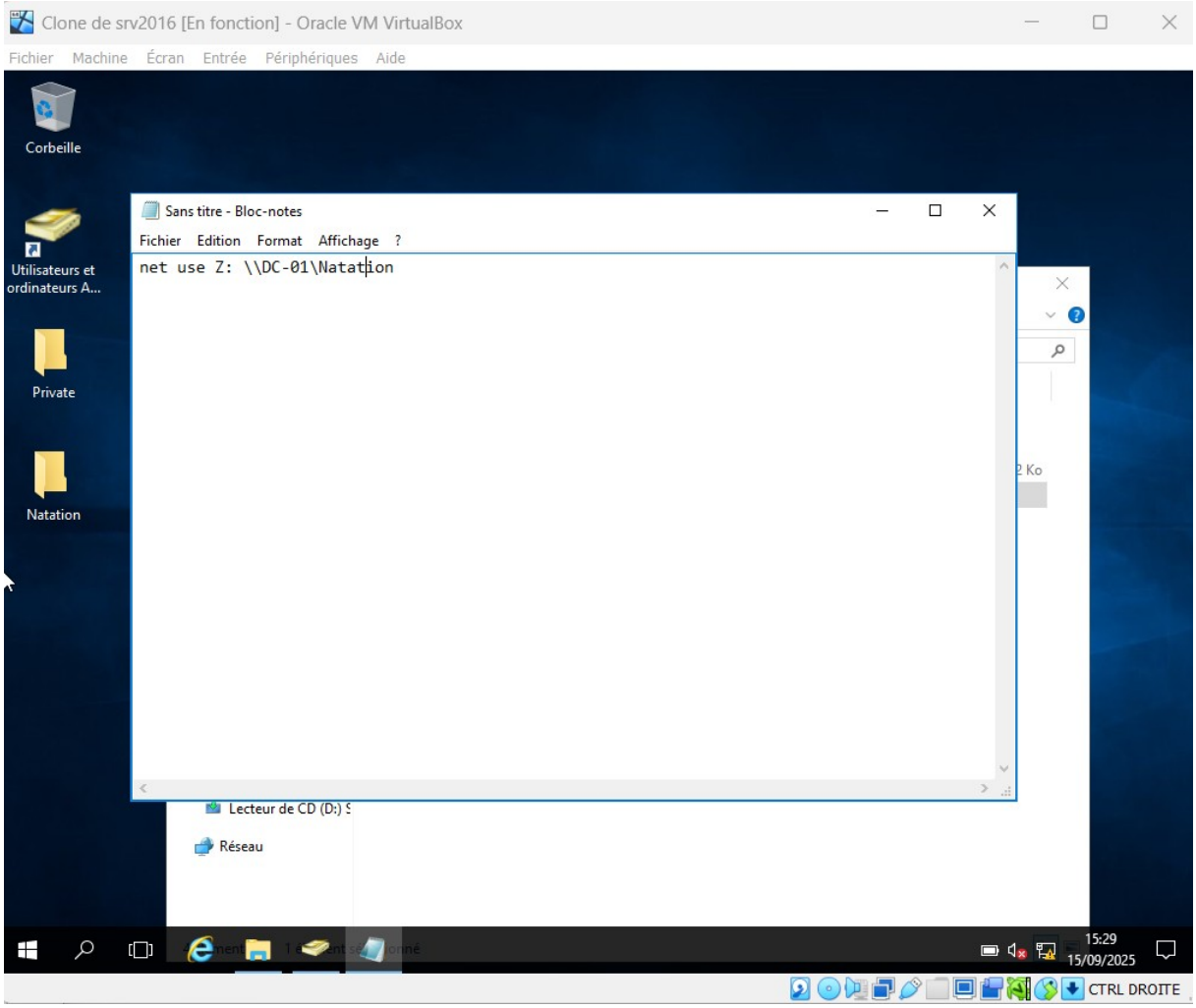

Screen 19 : Je rédige un script de connexion dans le Bloc-notes qui permet de connecter automatiquement un lecteur réseau lors de l'ouverture de session.

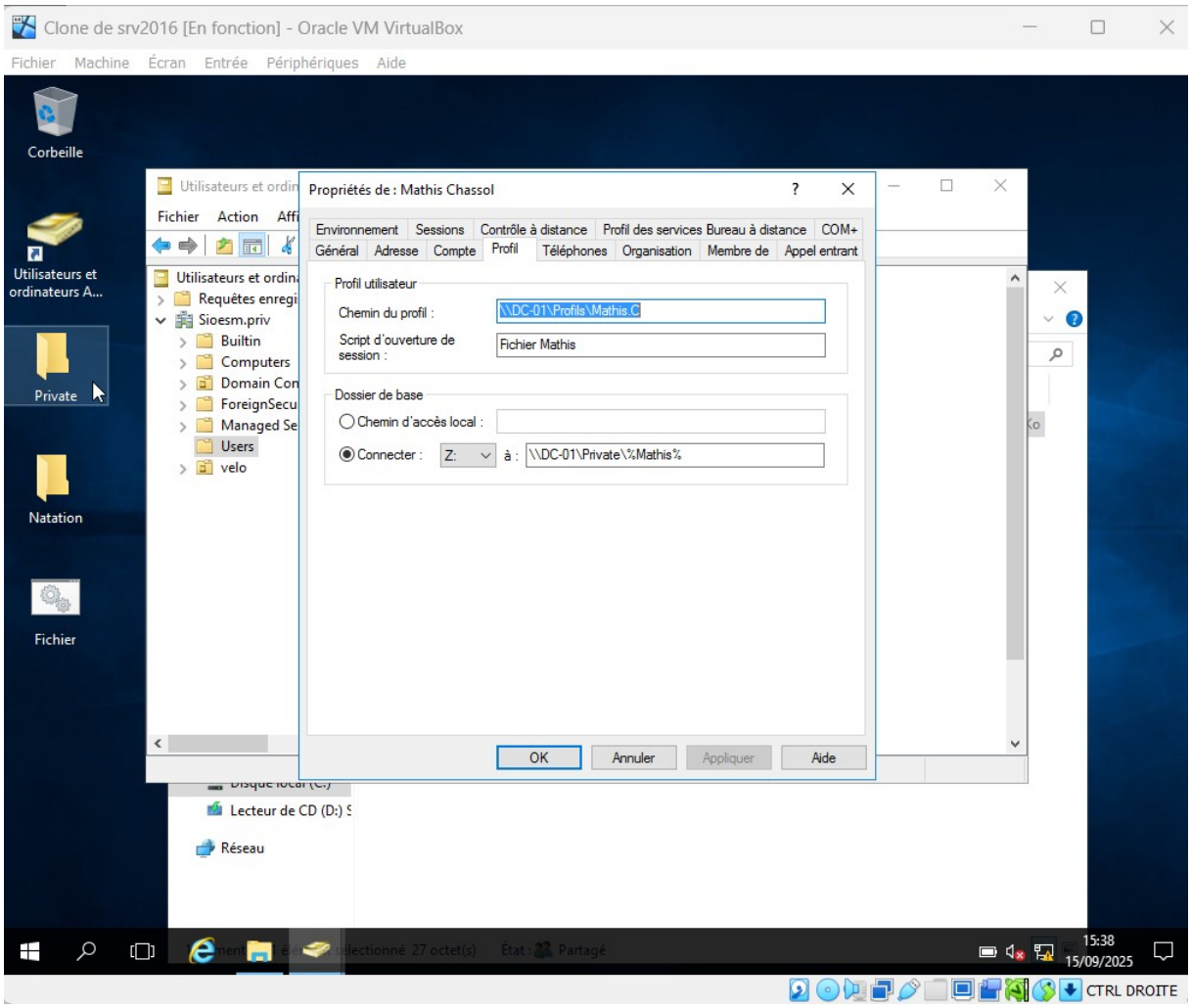

Screen 20 : Je configure le profil utilisateur et le dossier de base dans les propriétés de l'utilisateur Active Directory afin d'associer un répertoire personnel et un lecteur réseau automatiquement.

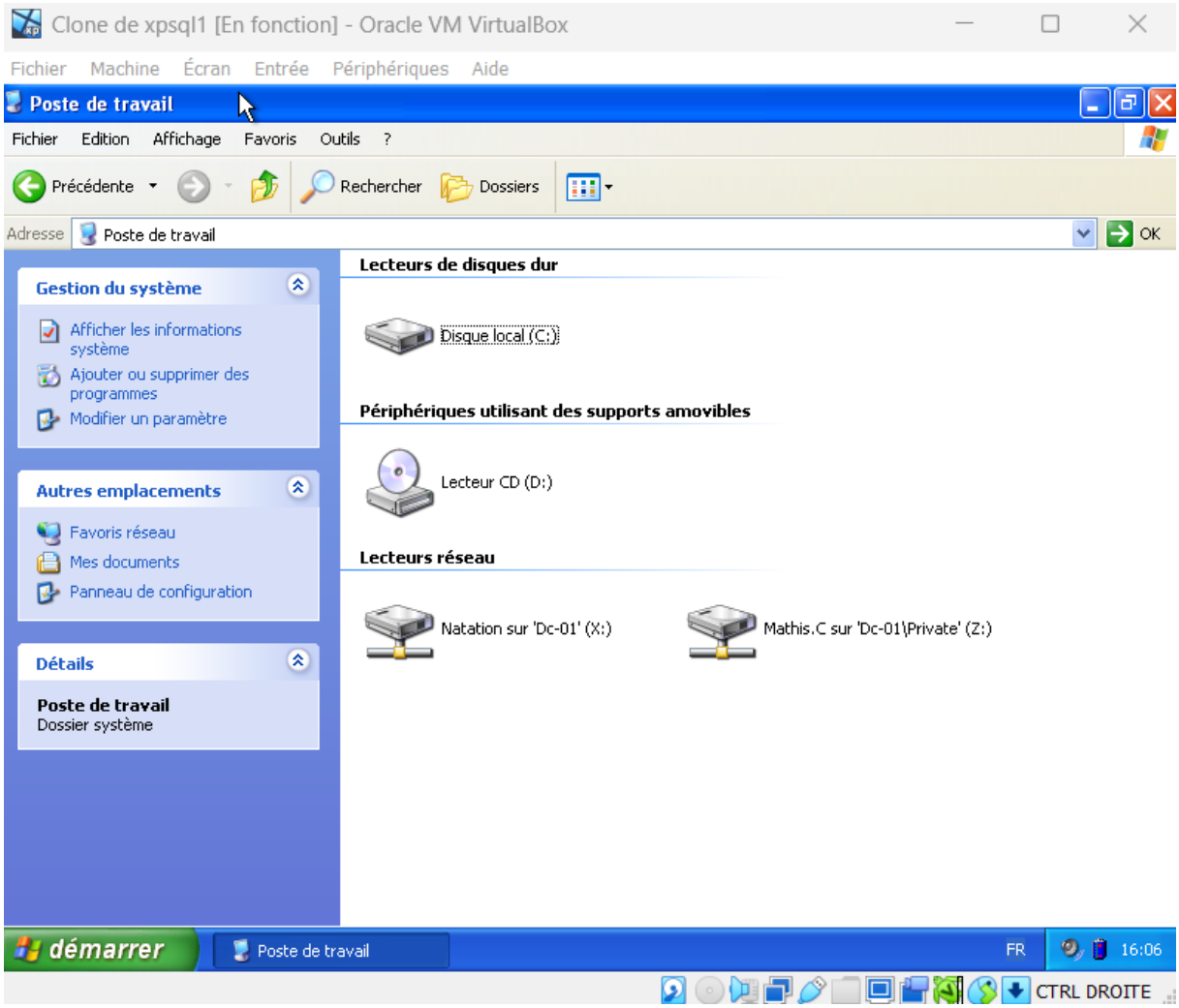

Screen 21 : Je vérifie sur un poste client que les lecteurs réseau sont bien montés automatiquement, ici les dossiers « Natation » et « Private » sont accessibles via le serveur.

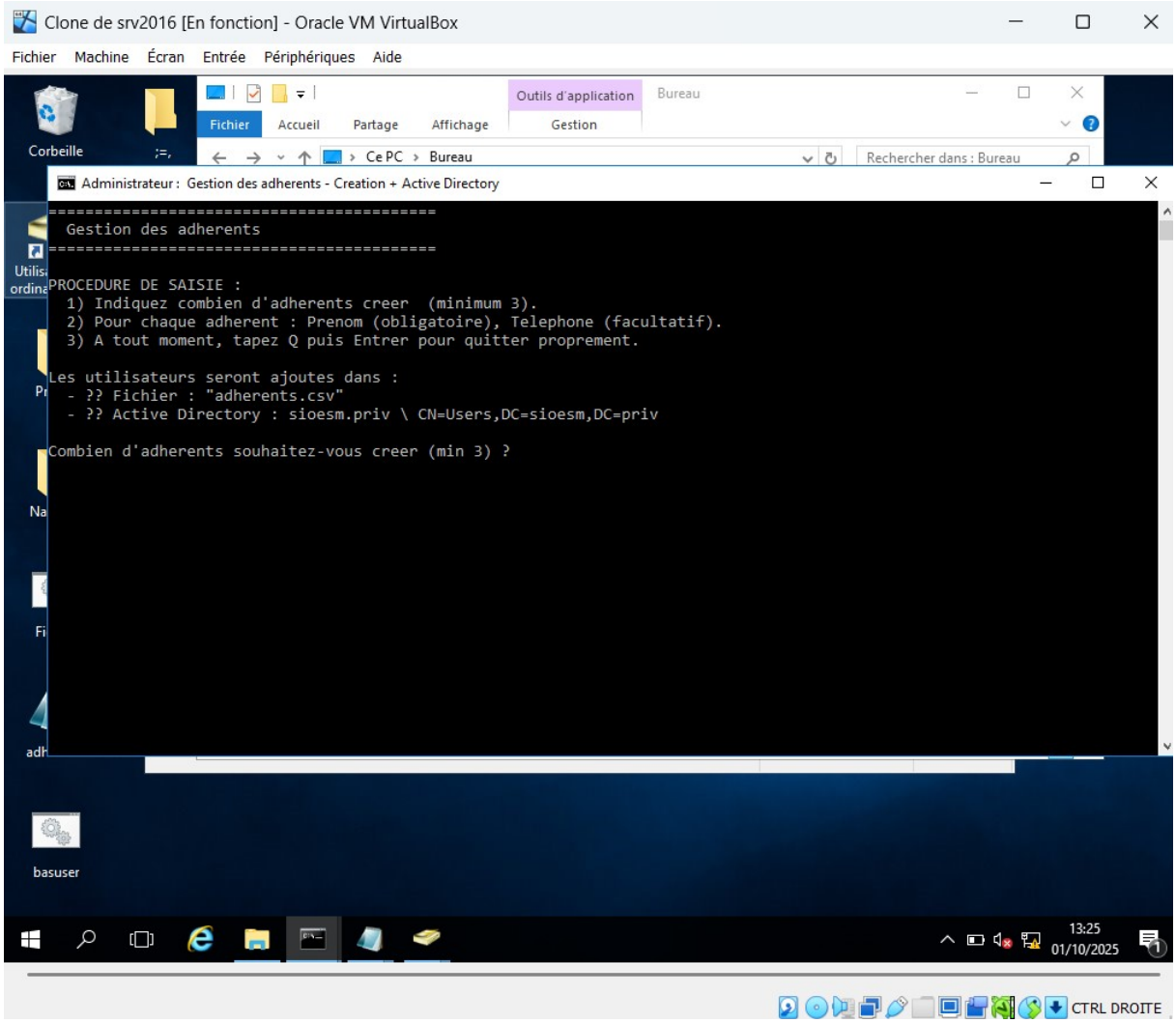

Screen 22 : J'exécute un script PowerShell ou CMD pour automatiser la création d'adhérents dans Active Directory en saisissant le nombre d'utilisateurs à créer et leurs informations.

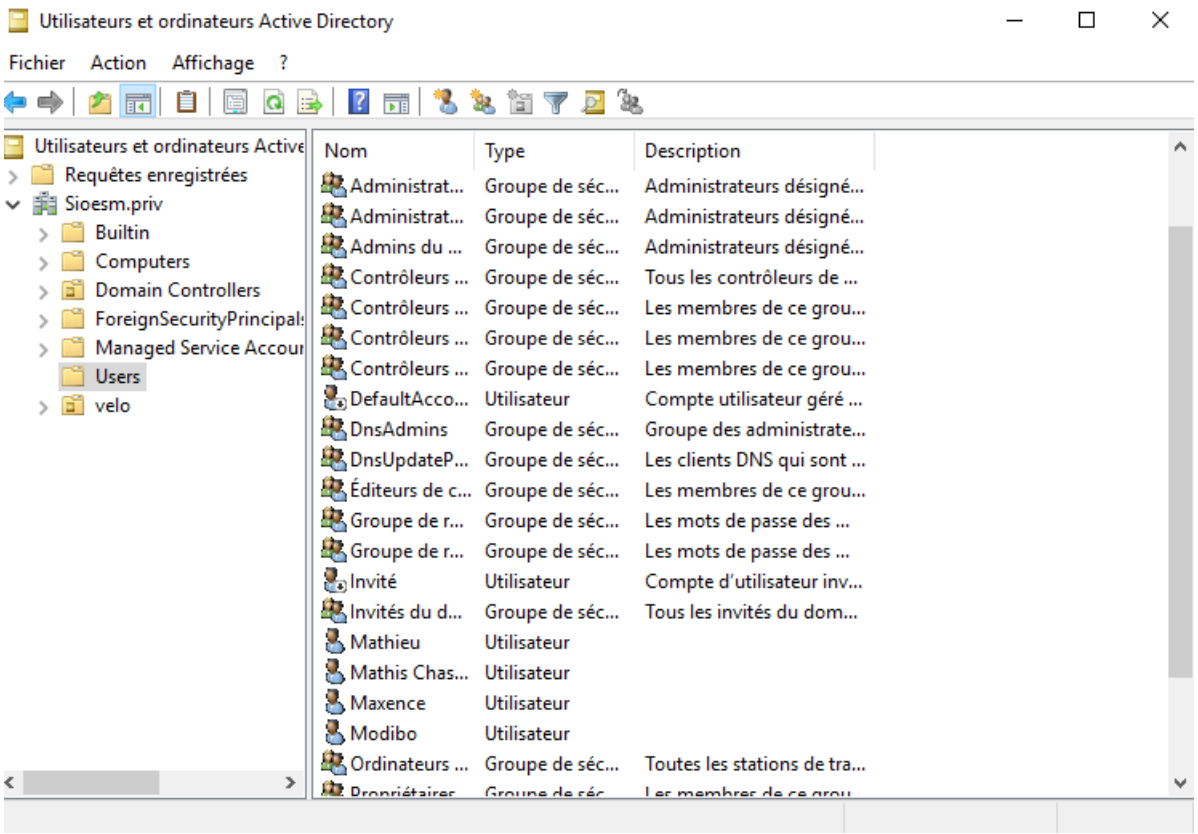

Screen 23 : Je contrôle dans la console Active Directory que les nouveaux utilisateurs ont bien été créés et ajoutés automatiquement grâce au script.

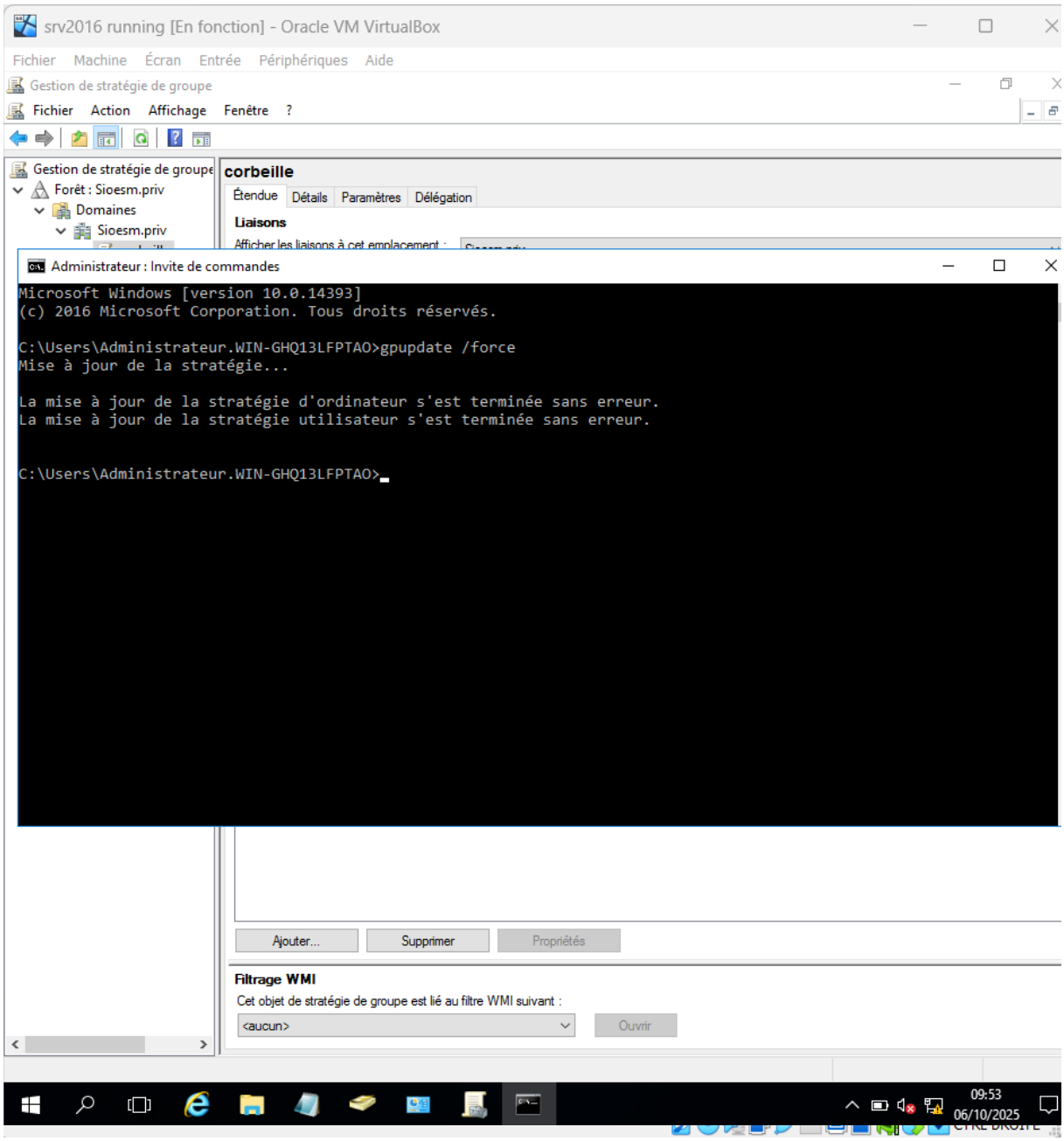

Screen 24 : Dans cette capture, on met à jour les stratégies de groupe sur le serveur via la commande `gpupdate /force`. Cette commande permet d'appliquer immédiatement les dernières modifications des stratégies, tant pour l'ordinateur que pour l'utilisateur. On voit que la mise à jour s'est bien terminée sans erreur.

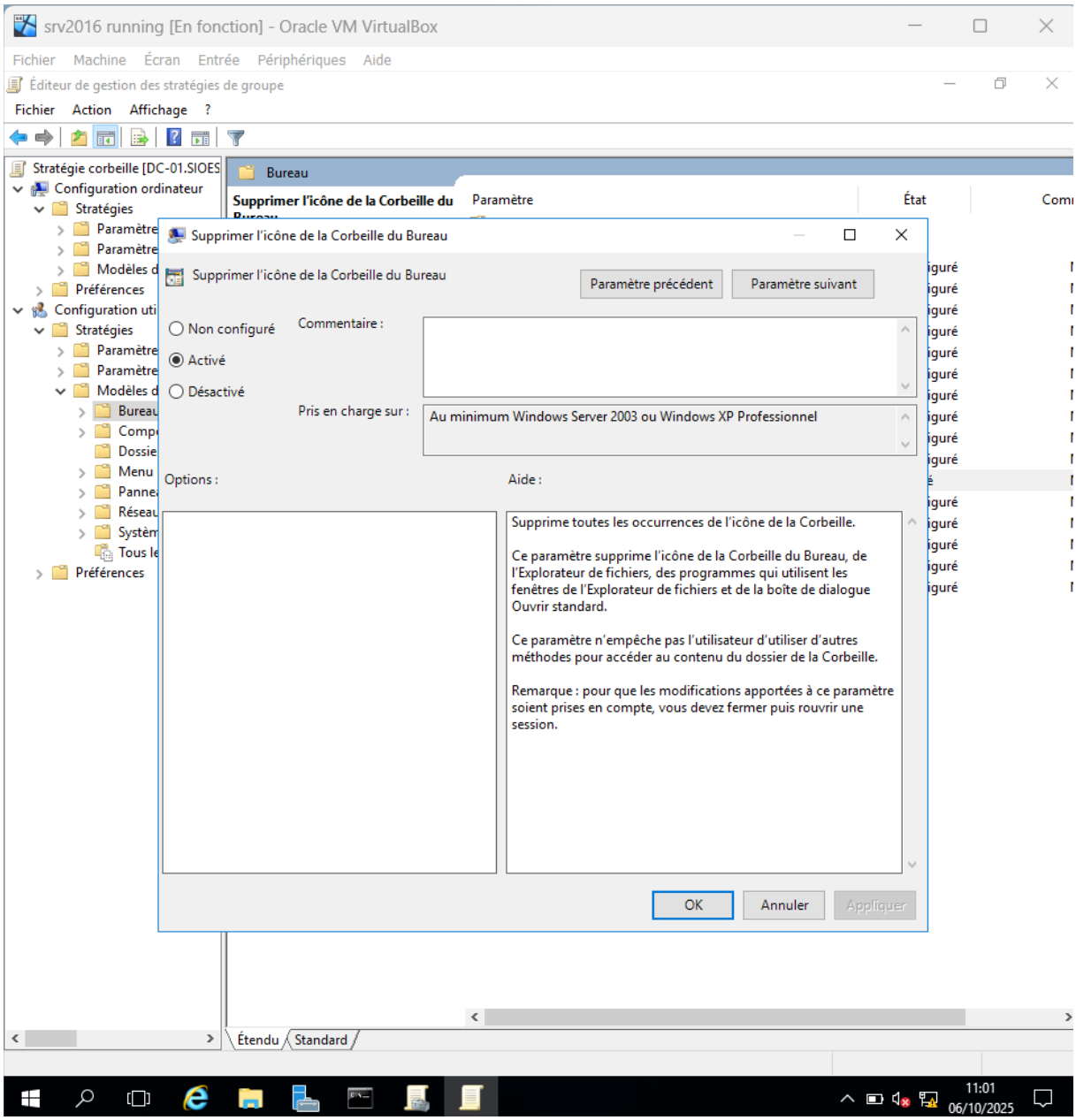

Screen 25 : Ce screen montre la configuration d'une GPO (stratégie de groupe) visant à supprimer l'icône de la corbeille du bureau. L'option « Activé » permet d'appliquer cette stratégie à tous les utilisateurs de l'unité d'organisation concernée. Ce type de paramétrage est souvent utilisé pour sécuriser les postes clients ou uniformiser leur apparence.

Screen 26 : Ici, on voit le poste client sous Windows XP connecté au domaine. L'absence de la corbeille sur le bureau confirme que la stratégie configurée précédemment a bien été appliquée, ce qui démontre le bon fonctionnement du déploiement des stratégies de groupe depuis le contrôleur de domaine.

Mission 5 :

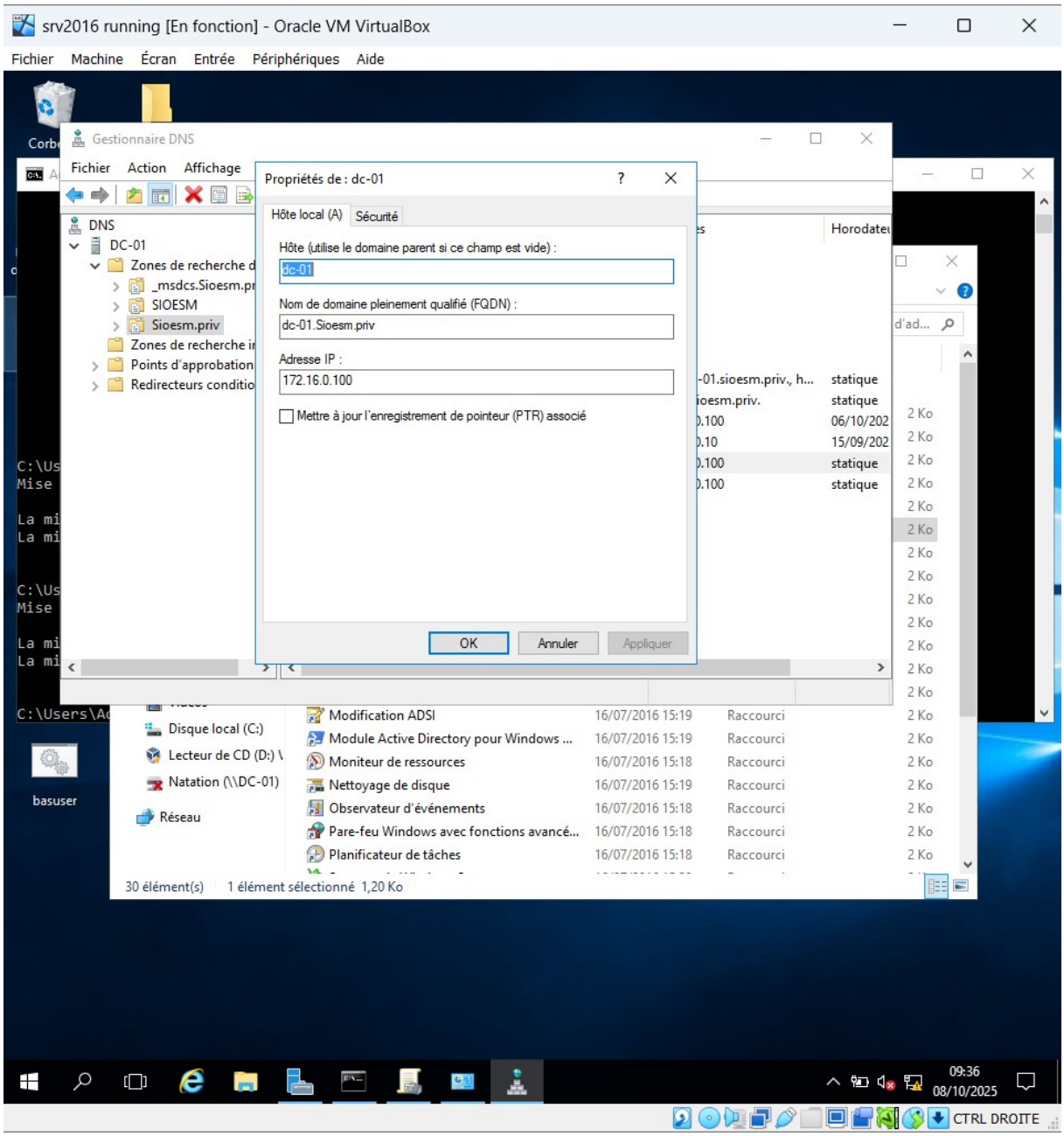

Screen 27 : Cette capture illustre la configuration DNS sur le serveur. On observe l'enregistrement d'hôte (A) `dc-01` qui correspond au contrôleur de domaine avec son FQDN (Fully Qualified Domain Name) `dc-01.sioesm.priv` et son adresse IP `172.16.0.100`. Cette étape est essentielle pour la résolution de noms sur le réseau.

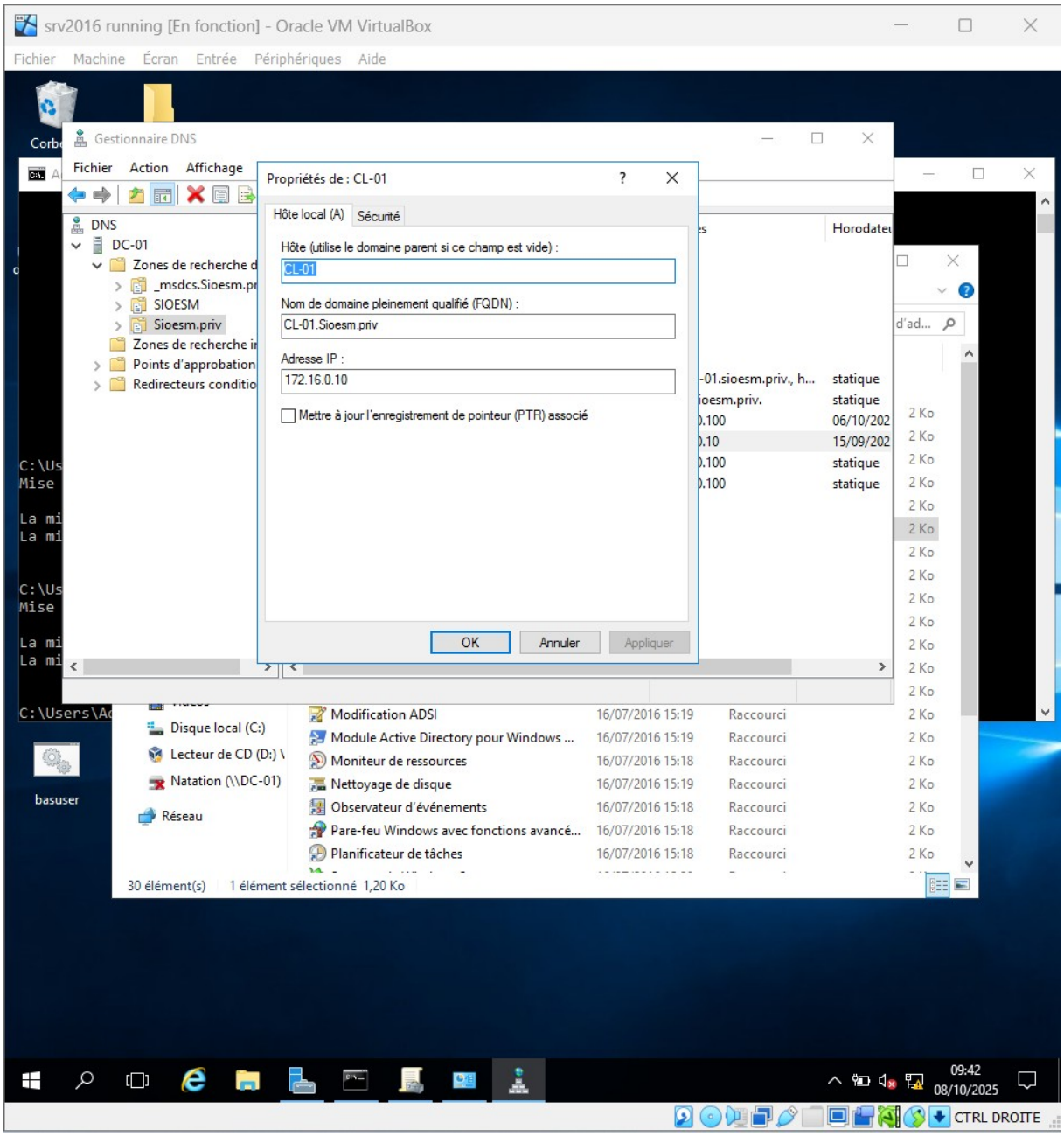

Screen 28 : Dans ce screen, on configure un autre enregistrement DNS pour un poste client nommé `CL-01`. Cet enregistrement permet d'associer son nom complet (`CL-01.sioesm.priv`) à l'adresse IP `172.16.0.10`. Cela facilite la communication entre les machines du domaine via la résolution de noms.

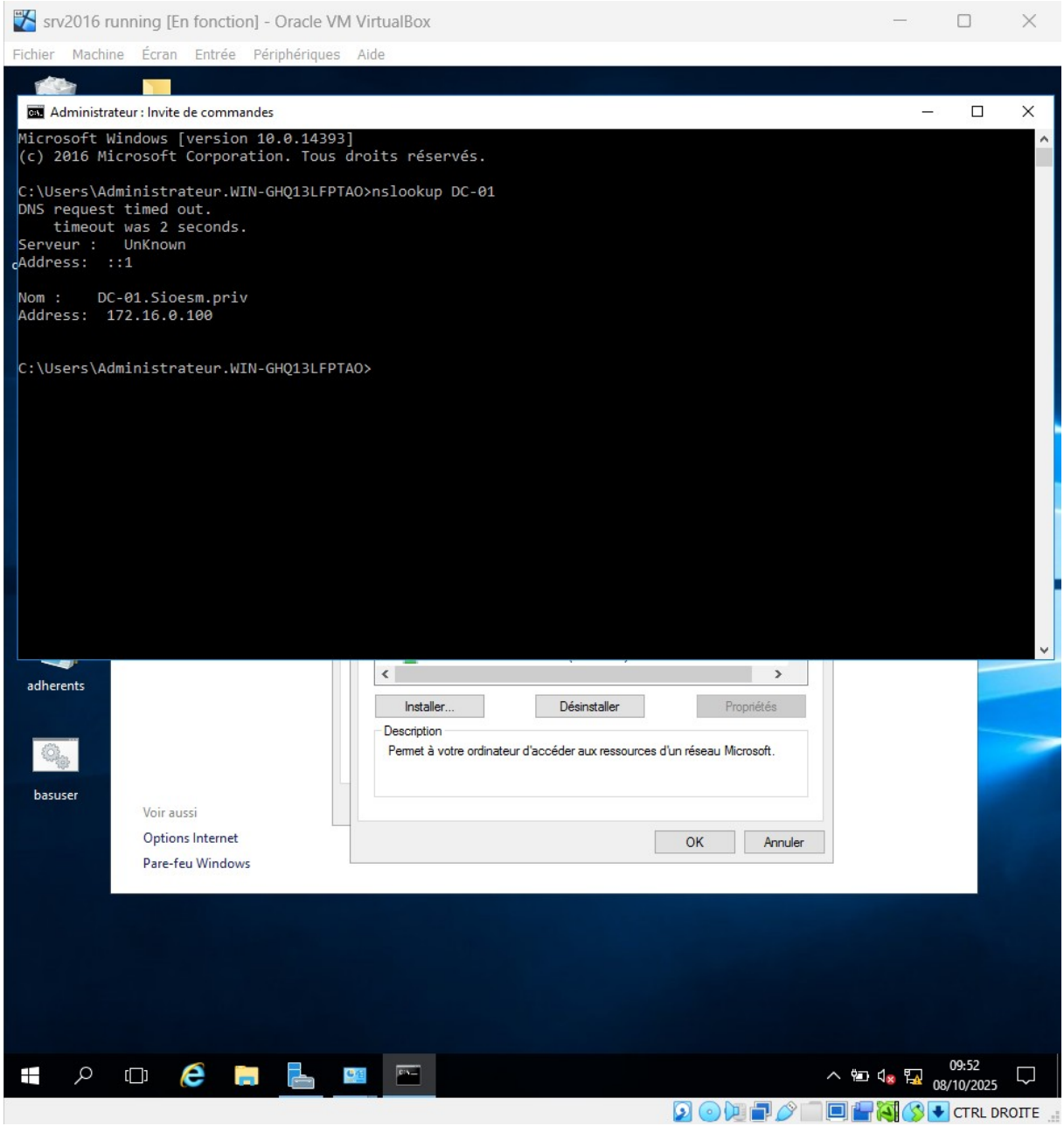

Screen 29 : Ici, on effectue un test de résolution DNS avec la commande `nslookup DC-01`. Cependant, on remarque que la requête échoue et retourne « DNS request timed out ». Cela indique que le serveur DNS n'est pas correctement configuré ou que l'adresse utilisée pour la requête n'est pas valide.

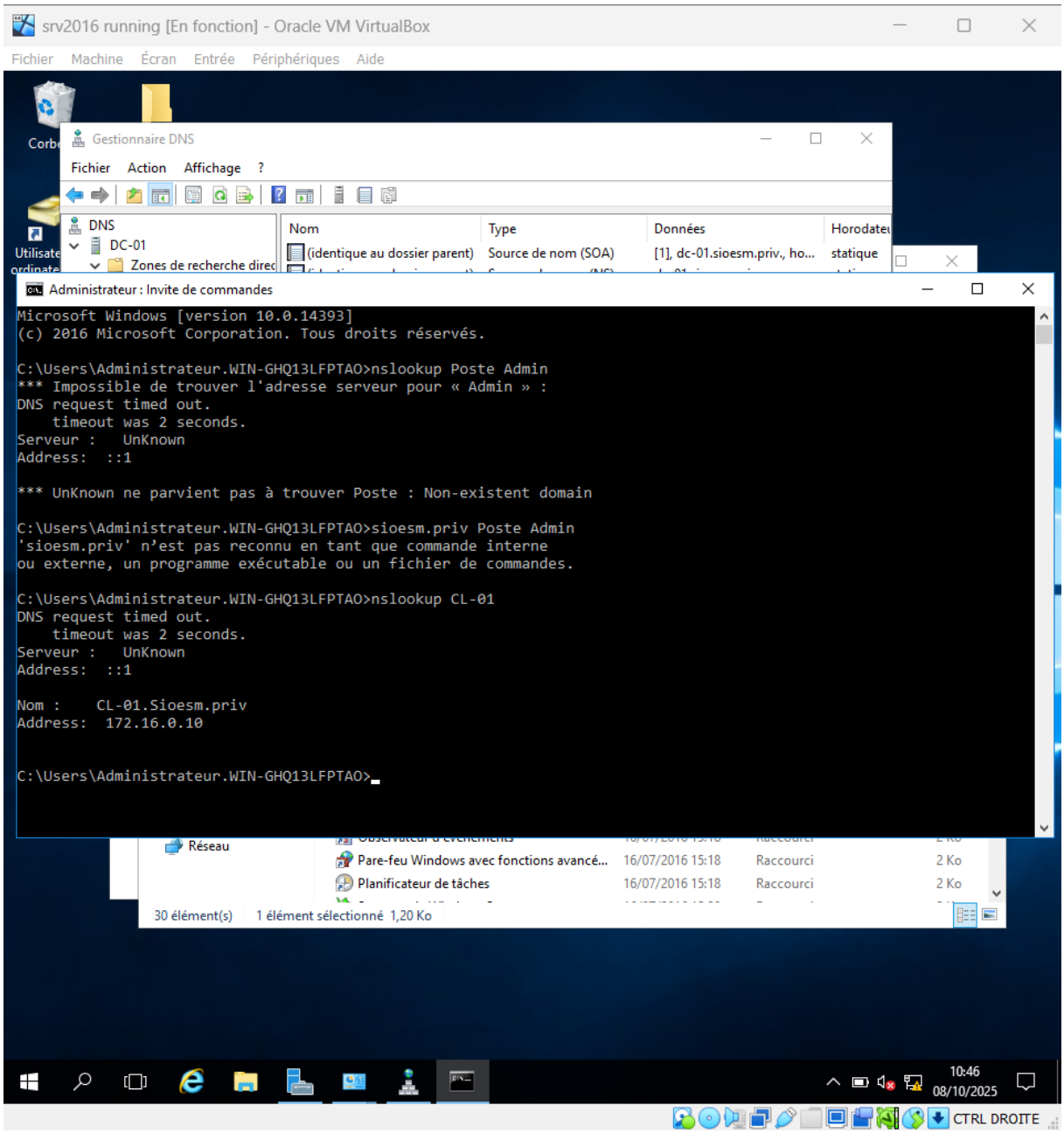

Screen 30 : Cette capture montre plusieurs tests `nslookup`. Le serveur DNS ne répond toujours pas, et certaines requêtes ne trouvent pas les hôtes spécifiés. Cela peut être dû à une configuration incorrecte de l'adresse DNS sur le poste ou à un problème dans la zone de recherche directe sur le serveur.

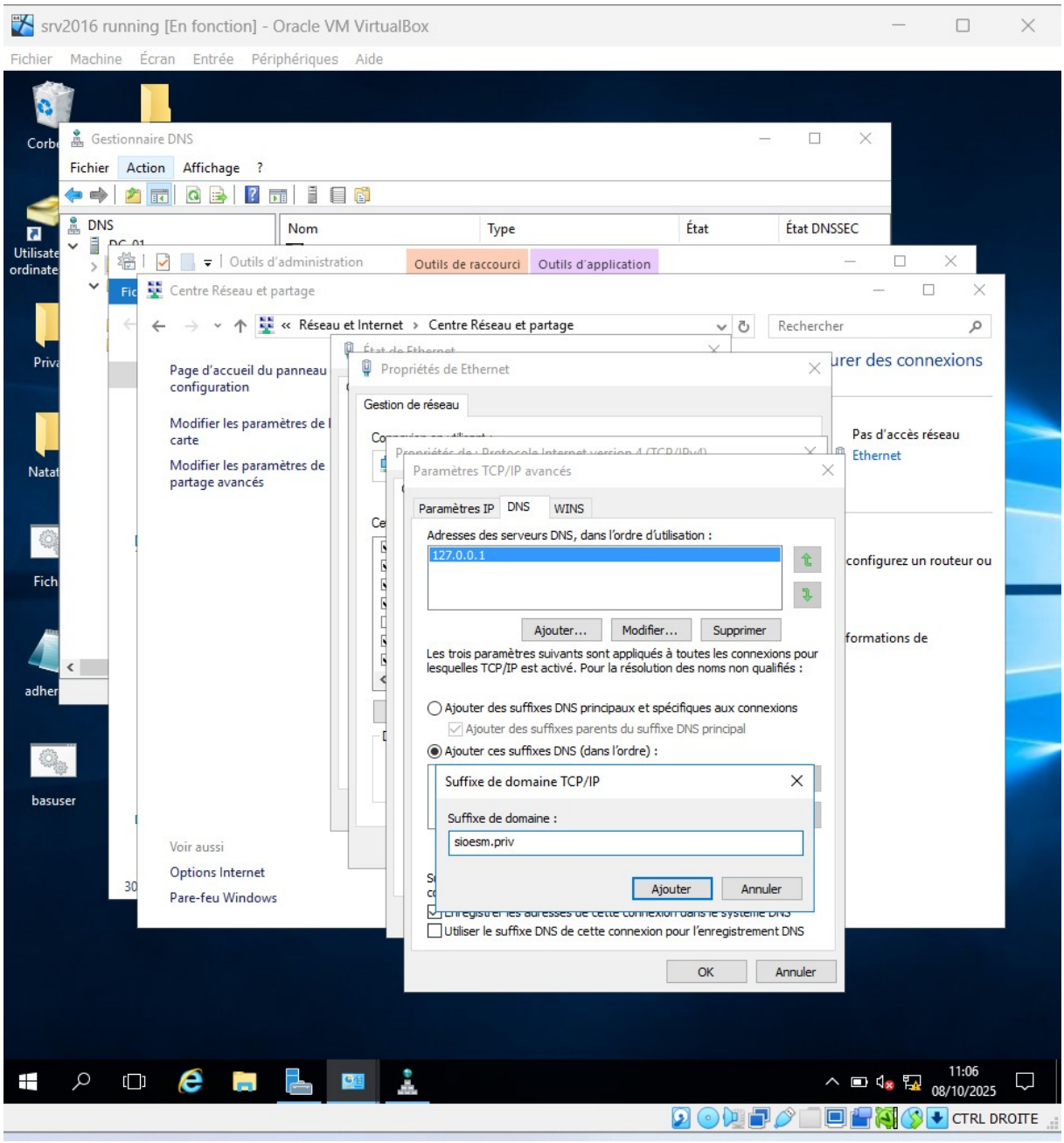

Screen 31 : Dans ce screen, on vérifie les paramètres TCP/IP du serveur. On remarque que l'adresse DNS utilisée est `127.0.0.1`, ce qui signifie que le serveur utilise sa propre adresse locale pour la résolution DNS. Cela est courant sur les contrôleurs de domaine qui hébergent également le service DNS.

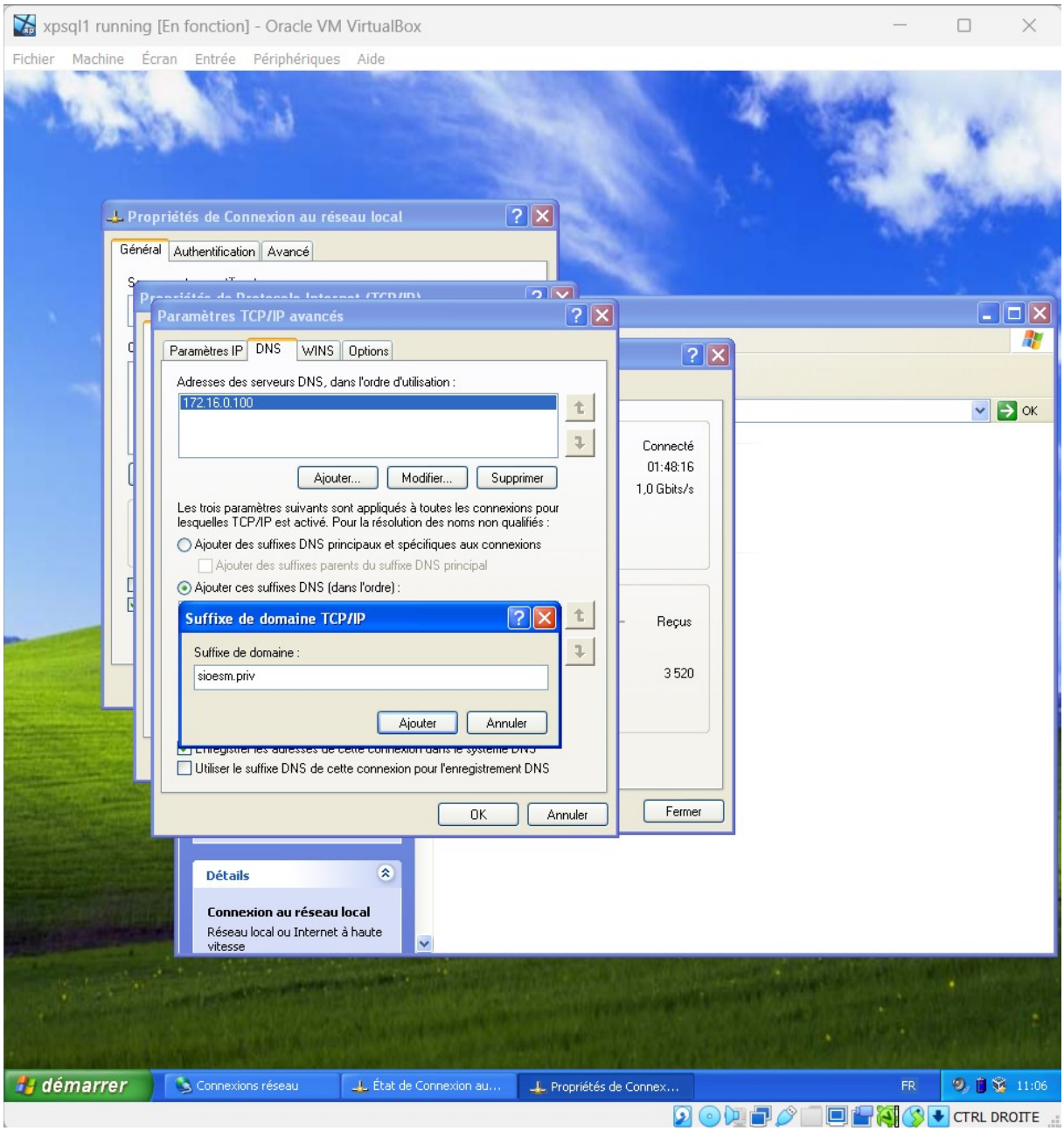

Screen 32 : Ici, on configure les paramètres DNS du poste client sous Windows XP. L'adresse du serveur DNS (`172.16.0.100`) est celle du contrôleur de domaine. On ajoute également le suffixe de domaine `sioesm.priv` pour permettre la résolution automatique des noms dans ce domaine.

```
C:\Users\Administrateur.WIN-GHQ13LFPTAO>nslookup CL-01
DNS request timed out.
    timeout was 2 seconds.
Serveur :   UnKnown
Address:  ::1

Nom :    CL-01.Sioesm.priv
Address:  172.16.0.10
```

Screen 33 : Un nouveau test `nslookup CL-01` est effectué. Cette fois, la commande réussit partiellement : bien que la requête prenne du temps (« timed out »), le nom `CL-01.sioesm.priv` est bien résolu en `172.16.0.10`. Cela montre que la configuration DNS commence à fonctionner correctement.

```
Z:\>nslookup DC-01
*** Impossible de trouver le nom de serveur pour l'adresse 172.16.0.100 : Non-ex
istent domain
*** Les serveurs par défaut ne sont pas disponibles
Serveur :  UnKnown
Address:  172.16.0.100

Nom :    DC-01.sioesm.priv
Address:  172.16.0.100
```

Screen 34 : Cette capture présente de nouveau les paramètres DNS du poste client. L'adresse du serveur DNS a bien été renseignée, ce qui permet la résolution des noms sur le domaine. La configuration de ce paramètre est essentielle pour la communication et l'intégration du poste dans l'infrastructure Active Directory.

```
C:\Users\Administrateur.WIN-GHQ13LFPTAO>nslookup www.Sioesm.priv
DNS request timed out.
    timeout was 2 seconds.
Serveur :   UnKnown
Address:  ::1

Nom :    Sioesm.priv
Address:  172.16.0.100
Aliases:  www.Sioesm.priv
```

Screen 35 : Enfin, on constate grâce à `nslookup` que la résolution de nom fonctionne bien : l'hôte `CL-01.sioesm.priv` est correctement associé à son adresse IP `172.16.0.10`. Cela confirme la bonne configuration du DNS, étape indispensable pour le bon fonctionnement d'un domaine Active Directory.

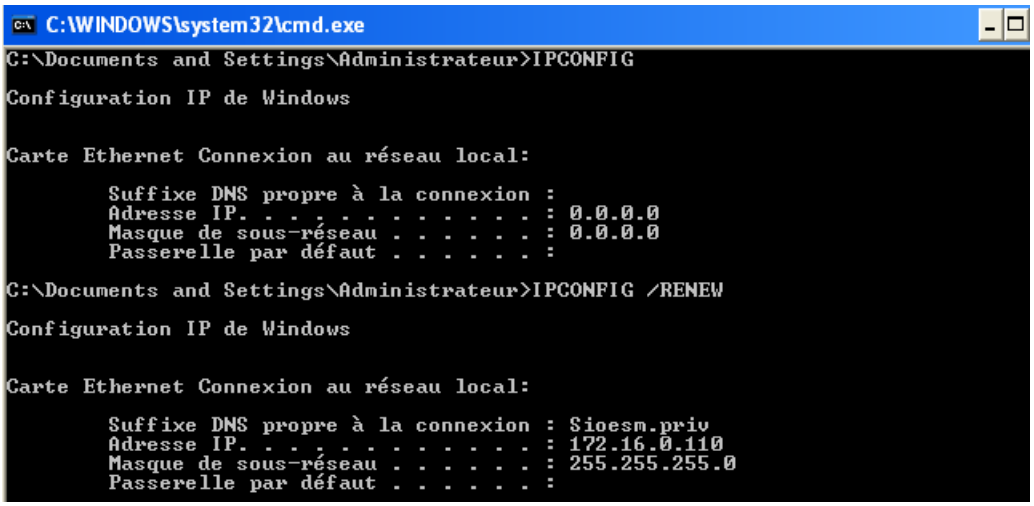

Screen 36 : j'ai utilisé les commandes `ipconfig` et `ipconfig /renew` pour renouveler la configuration réseau. Après exécution, la machine a obtenu une adresse IP (`172.16.0.110`), confirmant la bonne connexion au réseau.